青島民報

（中華郵政總局特准掛號認為新聞紙類）

第一二一六號

今日出三大張

登記證　中宣會字七九九〇　內政部警字六三

本報價目

本埠　零售每份大洋五分，每月大洋壹元正，半年大洋五元五角，全年大洋十元正

外埠　每月大洋一元一角五分，半年大洋六元四角，全年大洋十二元八角

廣告刊費

（新聞欄）每行五號十三字每日三行三天起碼每行洋一元

（封面）每行五號六十字每日三行三天起碼每行洋二元

（普通）每日五十字三日起碼每日洋一元

（長期）備有詳章承索即奉

社長楊興勤　副社長王景西

總編輯杜宇　經理周庠

社址：青島福建路三十八號

電話：二七八三

電報掛號：一〇三二

郵政信箱：一八二號

青島[illegible]明印刷所代印

恭頌

陸軍第二十九師八十六旅一百七十二團二營營長謝公錫九暨全營德政

峰山站居昌邑安邱交界扼控鐵路衝要地方繁難久困匪盜幸蒙陸軍第二十九師八十六旅一百七十二團二營營長謝公錫九率營駐此勤慎智勇紀律嚴明寔行清鄉逐日巡哨常集父老祕詢郝徒遇有儆告不分遠近立率出剿多派便衣四出偵查務清賊盜痛擊悍匪郝明珠兩次使不敢犯邊巡查輝村濰河擊落肉票三名致宵小絕迹無事時督飭士兵修治道途嚴禁毒品以杜盜源尤喜吳營副心全五連喬連長崇德六連張連長玉麟機關槍連苗連長發青上下用命公正和平秋毫無犯民不知兵最要者距站五里悍悍莊有丁見成係著郝匪明珠謀士平素假作手藝暗中為郝匪主謀探事數年來郝匪出沒難捕皆丁見成暗探機密報使躲避害人無數人盡不知今被謝營長將丁見成用計捉獲訊明正法因以郝匪無所恃而遠竄地方得慶安平遐邇稱頌雖在青紗帳期四境無事萬民蒙此營長大德無以報答謹登報端用以頌鳴謝悃

峰山站商會全體商民
昌邑安邱各區民衆　敬頌

永裕公司股東公鑒

本公司定於九月三十日午後一句鐘在青島小港二路一號本公司開股東常會報告賬略及業務狀況幷籌議此後進行計畫除函達外特此通告務盼如期蒞臨

青島永裕鹽業股份有限公司董事會啓

無敵牌

「玻璃橘子」

（又名蜜橘汁）

續批已到青島　請君注意

新奇的東西　衛生的飲料

命名別緻——所以稱牠是**新奇的東西**

式樣玲瓏——所以稱牠是**新奇的東西**

滋味鮮美——所以稱牠是**衛生的飲料**

解渴生津——所以稱牠是**衛生的飲料**

總經理處保定路廿五號　電話三七九六

仁記行

●經售處本埠各大商店

青島業餘無線電研究社徵求社員

青島近一年來國人從事於業餘無綫電之研究雖與時俱增而共→聯絡互相切磋之團體猶付闕如爰有青島業餘無綫電研究社之組織惟茲事體大必須集思廣益多所徵羅以期造成一永久強有力之集團秉斯宗旨共圖中國無綫電事業之發展茲定於九月一日起開始徵求社員凡我同志曷興乎來

本社宗旨——以互相研究學術共圖中國無綫電事業之發展爲宗旨乃業餘無綫電家所組織非商業性質之會社

入社資格——凡有善意的興趣而贊同本社宗旨者不限性別年齡資格皆得入社

社費——入社費一元　常年社費一元

權利——社員得提交常會討論無綫電學驗上之疑問○得享受本社之「無綫電週刊」一年並其他印刷物○得閱覽圖書○得借用儀器等六項權利　詳載本社章程函索即寄

社址——青島浙江路五號青年會

入社手續——青年會庶務處或福建路民報社索取章程一分將「入社志願書」裁下按項一一填入連同社費送繳前列兩處由該處發給收據憑此收據向本社調換社員證即認爲本社社員

青島中華書局敬告

教育界諸公公鑒

敬啓者近自濟南青島等處發現首都全市各小學評選各書局出版之小學國語教科分數比較之總報告傳單一種內列商務書館七十九分中華書局六十二分世界書局共三種一種八十分二種八十三分三種九十一分大東書局六十八分開明書店七十九分但該單並未註明係經何機關之審查敝局得悉之下深滋疑竇當即專函申敝總局查詢旋接覆電曾已派員前往首都詳細調查以南京教育部暨全市各小學校並無上述之事實因知青濟間發現之總報告傳單確係僞造似此不圖精進專謀漁利者已屬下策其設計矇蔽教育當局更不顧法律與道德深爲同業前途太息要知各處學校採取課本當然擇其編輯完善教材新穎適合正式新課程標準之用者選取爲主要安能聽此憑空揑造事實信口雌黃者可得誑騙耶茲恐教育界諸公未明眞相爲所矇蔽用特登報聲明並請注意爲幸

汪院長昨乘艦赴潯
即轉赴廬山晤蔣宋會議
宋昨抵廬孫孔均將續到

南京四日電：汪定支（四日）下午乘海容艦赴潯轉廬，故星期一之政院例會提前於支（四日）上午十時開臨時會，聞除討論例案外，汪對赴廬任務亦有報告。

上海四日電：孔祥熙宋子文四日晨十時由滬乘機過京飛潯轉廬，孔臨行語記者，廬會討論中心，聽取財宋報告出國經過，以各國之長補我國之短，並決定於各國經濟上合作辦法，至我國今後財政開源節流，亦成重要議題，廬會須五六日，本人因滬事甚緊，二數日即返，黃郛亦將赴廬，惟不知何日起行。

南京四日電：汪院長今晨語記者，余等決於今午二時乘軍艦過潯轉廬，與蔣宋等會商，以財政及美棉麥支配為主體，約一星期返京，據曾仲鳴語記者，此次赴廬人員，除汪氏外，吳稚暉，張羣，張靜江，李石曾，陳紹寬，外次唐有壬及余均隨同前往。

又電：海部今接中山艦無線電告該艦於今晨十一時三刻安抵九江，宋登陸後，在潯未停，即逕赴牯嶺，又今晨記者謁陳公博，關於美棉麥支配及將來建設經濟，經費用途及籌劃，曾否與宋晤談，據答，前日宋抵京後，業經一度私人討論，宋表示在渠個人並無堅持意見，彼此均主張以需要為前提，此次廬會時必能決定，余對此事，曾貢獻意見與中央。

南京四日電：立法院長孫科日前由青過泰山便中訪馮玉祥氏返京後，本擬即乘機赴贛謁蔣，商馮之出處問題未果，旋又因財長宋子文自外洋歸國，又擬與蔣委員長商洽一切大計，汪院長黃郛孔祥熙李石曾等均已赴贛，孫院長特於昨日上午十一時半乘德和輪赴潯轉贛謁蔣，同行者有吳鐵城，立法委員吳尚鷹等，孫談，此行赴贛，與蔣委員長共商國事，並非會議形式，在贛留一週返京，關於馮之出處問題，亦將乘機提及。

昨日行政院會議
通過故宮博物院組織法
宋子文修正黃災救委會章程

南京四日電：行政院今日舉行第一二一四次會議，主席汪院長，決議要案，㈠贛主席熊式輝電請辭去民廳長兼職，應予照准，任命朱懷賓為贛省府委員，兼民廳長，㈡故宮博物院組織法及理事會條例案，修正通過，送政會咨立法院，㈢黃水災救委會委員長宋子文，呈送修正黃河水災救濟委員會章程草案，決議通過。

行部集中訓練，並對就軍事委員會委員事，亦附帶與中央洽商，作最後之決定云。

甘介侯
交涉海南島事

香港四日電：甘介侯昨偕秘書朱鳳泉訪法領，交涉法佔海南島事，法領允電請政府報告。

馬占山
行將來京

京訊：馬占山將軍，自赴廬山謁蔣歸來，即往莫干山休養，現為歡迎宋財長返滬，日日社記者據接近馬氏者談稱，馬將軍現以所屬舊部，散處察哈爾一帶，對其善後問題，尚無具體辦法，殊為焦急，聞馬氏將於下星期來京，致政府當局接洽，請中央指定地點，以便移

戰區接收會
將增兵剿匪
已得日方同意于返津即辦理
接收榆關問題會商仍無結果

北平四日電：灤東匪勢刻仍甚熾，秦島南大寺一帶鐵路沿綫，時有胡匪出沒，北甯車夜間通過該處時，息燈急駛，戰區接收會擬即增派警隊前往痛剿，並已商准日方同意俟于學忠返津辦理，玉田縣長董天華，因該縣商會推舉代表敦促回任，現已到縣照常視事。

又電：據接收委員劉石蓀定五日赴津，與中村商洽接收榆關問題，此事前往兩度交涉，仍無結果，中村表示向關東軍請示辦法後，再行答覆，日來戰區未了事件，因黃郛于學忠未回，進行無形停頓。

北戴河通信：臨榆縣境近日匪勢十分猖獗，秦皇島周圍十里左右人民，扶老攜幼，多逃秦避難，形色極為恐慌，道北之迎賓旅館客房，已告人滿之患，開灤區內之露大避難者，為數亦夥，秦皇島南北通鄉村各大道，已滿布防禦工事，維持會公安局會銜佈告安民，每晚七時即行戒嚴，商業極形蕭條，又南大寺地方鐵路左近發現灰色土匪，約計四五十人，由山海關西開之一〇二次客車，經過該地時熄燈開行，並加派路警，謠傳南大寺尚有大批土匪出沒，北戴河以北各村莊，綁票搶奪之事，日有所聞，富戶多逃往海濱避難，各保甲鄉團均出動。

東北義軍
進襲安東
襲擊警察署擄警廿五名
東寗綫義軍與日血戰中

安東四日電：三日晨一時半，三千餘義軍進襲安東舊市街，並襲擊警察分署，重傷分署長二名，并擄去二十五名，偽國警察隊安東憲兵隊接急報總動員，進擊義軍，自事變以來，安東被義軍襲擊，當以此次為嚆失，致人心動搖。

哈爾濱四日路透電：今日此間接官報，據稱，義軍六百人與日軍在東甯線二里許血戰，義軍槍械甚精，星期五抵東甯郊外，駐防日軍急出迎擊，激戰四小時勝負不分，東寧防軍乃全出救援，但至三日，戰事尚在進行中。

方振武函宋
一切允商量
但請勿派兵前進
湯玉麟表示願歸宋哲元

張垣四日電：方振武電宋哲元，請勿派兵前進，一切允商，趙登禹二日抵張垣，三日晨乘馬赴張北一帶佈防，並謁宋報告經過，又電，張人傑二日電宋，已派員攜函到石口勸方棄兵權。

北平四日電：湯玉麟代表王鴻儒函，湯願歸宋，下次宋赴張北，或可在馬拉蓋廟會面，王二日晨謁宋，宋表示湯部給養可向軍分會設法。

北平四日電：宋哲元二日抵張北後，三日赴寶昌山都視察，並擬晤方振武，勸其覺悟，湯玉麟部尚駐沽源附近之大灘，湯前派員向宋接洽投誠，是否收容，尚未確定，聞湯將親到張面謁宋哲元，商洽一切，以示誠意，宋約週內可返張，吉鴻昌殘部困駐察綏邊境，生路斷絕，狀極狼狽。

又電：方振武部已全部開到獨石口，人數約數千，現正積極招收土匪，擴充力量，每日均派兵按戶搜米，以供軍食，赤城道上來路已斷絕，物價飛騰，人民生活，頓陷絕境。

又電：熊斌以察事已告一段落，特電蔣委員長核准回部供職，熊斌定十日離平返京。

葛光庭離濟來青
在濟談贖路及更換鋼軌問題

濟南快信云：膠濟鐵路委員長葛光庭，前日由平返青，因有要公，須與省主席韓復渠協商，故中途在濟停留，本擬於昨晚（二日）返青，又因候晤上海明星公司攝影隊，商洽拍攝濟南站實景事務，復滯留一日，明日（四日）早七時將乘膠濟路六次車離濟返青，記者今日（三日）晨八時訪葛氏於膠濟飯店，據

葛光庭談：此次赴北平辦理公務，並謁見鐵道部長顧孟餘，報告路務後返濟，會晤韓主席（復渠），有所協商，關於路政治安問題，又因上海明星公司攝影隊來濟，拍攝本路濟南站實景，故改定明日離濟回青，平津地方秩序甚佳，但因農村破產，民用凋敝之故，對將來社會治安，前途頗悲觀，察省事件解決，進行順利，現吉鴻昌已率部他去，其他各部隊改編問題，進行頗棘手，至本路換調

加重鋼軌：查本路幹線由青島至濟南，共長四百英里，原有鋼軌均係六七磅重，行駛快車，多感不便，現為便利商運，縮短時間起見，決一律改換八磅重鋼軌，其一切詳細計劃，刻已擬妥，呈部請示，俟核准後即積極着手更換，預計本年底可換至大汗河，明年可至張店，該段皆長一百英里，需軌各十萬磅，本路一俟換至張店，即可實行加駛快車，縮短時間，與關於

贖路問題：本路為濟東西交通一大命脈，關係華北實業及交通極為深鉅，故贖還膠路實為應行先決問題，贖路計劃已由本路呈請中央迅行設法，本路亦正在趕籌辦法，以免屆期無從措手，贖路一事，並非局部事件，乃係全國問題，深盼舉國朝野上下，集合羣力，共襄此舉，諒千萬債款，不難湊集，至於津膠兩路

聯運細則：業經規定完竣，正在鐵道部審核中，俟核准後，即公佈實行，現本路收入漸見暢旺，緣歷年貨運，六七八月間清淡

捐款賑災：辦法，俟集有成數，即匯交省政府轉振災民，據聞災區已達十八九縣，災民數百萬人，區區之款，雖屬杯水車薪，聊亦表示良心之所安云云。

于學忠
由京返津

南京四日電：河北省政府主席于學忠，前由廬山謁蔣來京，向中央商洽河北政務，刻已事畢，于原擬赴滬杭一行，考察蘇浙政治，茲因何應欽電促，定今晨八時過浦口乘專車返津，過濟時或將小住，與韓主席晤談一切。

滬浦江潮漲
租界東區被淹

上海四日電：浦水至十二時仍漲，公共租界東區，法租界東區全部浸水，屋內亦浸水，水由地板中溢出，各報館機房被水，恐有數家三日不能出報，汽車在馬路中因機被水錯者甚多，外灘水深及腕，狂風挾雨，發電時不止，市內電線吹斷多處，落馬路中，火光四射，法租界東部被水區域較少，南京路四馬路水達跑馬廳，較前年被水時為深，僅人力可通，但風中駛行亦危，窗門破損者不少，樹木有被拔者，但損失一時無從統計。

軍法會審
奉令裁撤

南京四日電：國府令各省臨時軍法會審即時裁撤，受理共黨案件移送法院，戒嚴區域則送軍事機關辦理。

魯省府再派專員
分赴災區查災放賑
濟市商會發起游藝大會
募捐賑災藉祝省府紀念

濟南快信云：本年黃河氾濫，淹流冀魯豫三省，因魯居黃河之最近處，故冀豫兩省，先後潰決之水，會注魯省西南荷，曹，濟寧，鄆，鉅，濮，范，壽，陽，等十八九縣之廣，當被波及，南島情況，以荷澤較重，北島慘狀，首推濮，范，未能普遍救濟，前日（二日）據何思源由京來電後，中央已決撥三省災民賑款四百萬元，如何分配，尚未規定，汪院長（精衛）令山東省府先墊五十萬元，辦理急賑將來由中央撥還等語，關於省府墊撥五十萬一節，韓已有電復汪院長，詳情未悉，又聞韓主席有電致中央，請於撥三省賑款四百萬元中，多多給于魯省，俾資普遍救濟，併特再派省府參議郭文升，王萬青，李夢弼三人，攜帶賑款四萬元，赴濮，范，壽，陽等縣，沿黃河南北岸放急賑，並查勘災情，南北岸各放二萬元，聞所派賑災專員郭文升等，決於明後日由濟出發。

又本月九日為省政府三週紀念，濟市商會及各界人士原擬有所表示，舉行慶祝，惟當此魯省人民巨難，災區哀鴻遍野，急待賑濟，業經議定九月九日舉行遊藝會，募集捐款，賑濟災黎，藉為慶祝省府三週紀念之表示，特於本月（三日）由濟南市商會發出通啟，分致各界，定於昨日（四日）下午一時，在商埠二大馬路市商會內，先開籌備會議，討論進行辦法，茲特通啟原文錄下：

濟南市商會致各界通啟

逕啟者，本年九月九日為省政府三週紀念之期，本市各界原擬有所表示，舉行慶祝，近以魯西各縣慘被水災，待振孔急，爰經議決，於是日舉行遊藝會，藉資募捐，以濟災黎，素仰閣下熱心公益，經公推為發起人，定於九月四日，下午一時，在濟南市商會開籌備會，務祈台駕準時與會，以便進行為盼，此至□□先生。

曾以鼎
視察畢返滬

上海四日電：曾以鼎乘逸仙艦赴華北視察返滬，離烟南返，四日可抵滬。

全國災區遍十五省
縣份竟達四七六縣之多
水旱匪三項最嚴重風雹次之
黃河決口所罹浩刼尚未計算

南京通信：年來天災人禍，交相侵襲，哀我國人，何能堪此，全國賑務委員會，迭據各省賑務會或各省政府報告各項災情，如水旱雹霜等，擧凡有損於人民生命財產者，無不相關而來，人民流離失所，饑莩載道，官廳雖統籌救濟，實有疲於奔命之感，孑遺遍野，瘡痍滿目，前日賑務委員會特將全國災區災情截止八月為止，加以統計，計全國十八行省，而受災者達十五省之多，縣份有四百七十六縣（黃河水災，尚不在內，容再發表）誠國運之危也，中原社記者徵得賑委會同意，特將全國災區情形，加以批露，還希海內未罹浩刼之同胞，抱己溺己饑之懷，慷慨解囊，以實拯救，茲錄災區情形如次：

水災　湖南省計衡陽，湘潭，衡山，邵陽，湘鄉，新化，通道，會同，石門，臨澧，慈利，長沙，瀏陽，漢壽，澧縣，安鄉，益陽，常德，桃源，沅江，湘陰，岳陽，華容，南縣，臨湘，祁陽，桑植，瀘溪，安化，鳳凰，麻陽，沅陵，漵浦，零陵，寶慶，古丈，保靖，永順，城步，武岡，新甯，永綏等四十二縣，河南省計鄢縣，方城，夏邑，鹿邑，西平，甯陵，求城，商水，淮陽，上蔡，光山，葉縣，汜水，郾城，魯山，廣武，安陽，中牟等十八縣，陝西省計華縣，同官，商縣，平民，朝邑，寶雞，洽川，郃陽，三原，長武，鄠縣，清澗，長安，蒲城，武功，淳化，高陵，鳳翔，臨潼，隴縣，邠縣，黎遊，大荔，郃縣，富平，平利，華陰等二十七縣，湖北省計武昌，石首，沔陽，嘉魚，監利，黃岡，蘄陽，黃梅，漢陽，枝江，江陵，黃陂，來鳳，孝感，當陽，長陽，廣濟，蘄春，咸豐，龐城，公安，竹山，咸甯，荊門，漢川，陽新等二十六縣，安徽省計潛山，太湖，懷甯，東流等四縣，浙江省計桐廬，分水，金華，蘭谿，建德，開化，上虞，湯溪，龍游，景甯，淳安等十一縣，江西省計南昌，永修，德安，湖口，安義，星子，高安，上高，進賢，彭澤，鄱陽，瑞昌，新建，餘干，宜豐，都昌等十六縣，河北省計霜餘，香河，雄縣，新鎮，博野，安平，高陽，靜海，饒陽，平山，天津，甯晉，河間，安新，大名，滄縣，任邱，徐水，容城，寶坻，新城，清苑等二十二縣，貴州省計鳳崗，湄潭，桐梓，桐勳等四縣，江蘇省計蕭縣一縣，

旱災　湖南省計道縣，新田，武岡，嘉禾，沅陵，藍山，永明，零陵，東安，瀘溪，溆浦，桃陽，新甯，會同等十五縣，河南省計鄧縣，方城，登封，寶豐，閿鄉，洛甯，確山，羅山，太康，孟津，鞏城等十一縣，陝西計蒲城，汧陽，華縣，西鄉，乾縣，華陰，甯羌，白河，藍田，隴縣，大荔，咸陽，定邊等十三縣，湖北省計應山一縣，甘肅省計山丹，涇川，鼎新，高台等四縣，貴州省計大定，織金，咸甯，畢節，黔西，郎岱，安南，普安，興仁，關嶺，盤縣，冉享，水城等十三縣，福建省計尤溪，順昌，將樂，建甌，屏南，清流，南平，永泰，古田，甯德，壽甯等十一縣，江蘇省計蕭縣一縣。

匪災　湖南省計桑植縣，河南省計沈邱，登封，新安，鄧縣，寶豐，息縣，長葛，信陽，唐河，確山，閿鄉，澠池，南台，臨汝，新野，經扶，洛甯，鄭縣，泌陽，始等二十縣，陝西省計商縣，鎮安，長安，山陽，城固，神水，盩厔，鄠縣，平利，寶陝，延州，甯羌，白河，榆林，定邊，石泉等十七縣，安徽省計盱眙縣，甘肅省計靖遠，山丹，海源，鼎新，靈台等五縣，江西省計上高，鉛山，上杭，福建計崇安，浦城，武平，甯化等五縣，四川計通江，廣元，巴中，南江，儀隴，營山，蒼溪，閬中，南部，宣漢，達縣，安縣，渠縣等十三縣，青海省計玉樹縣。

風災　河南省計池縣，平等六縣，陝西省計鄜縣，西鄉，寶雞，盧氏，蒲城，華陰，城固，汧陽，盩厔，臨潼，郿縣，三原，華縣，白水，醴泉，高陵，岐山，大荔，宜君，扶風，鳳翔，淳化，涇陽，渭南，武功，興平，中部，潼關，韓城，富平，洛川，隴縣，同官，延長，麟游，咸陽，宜川，定邊，藍田，鳴縣等三十七縣，安徽省計懷遠，蒙城，息烽等縣。貴州省計婺川，

雹災　河南省計開封，內鄉，盧氏，南陽，沁陽，葉縣，中牟，洛甯，許昌，禹縣，嵩縣，寶豐，澠池，陝西省計七縣，同官，朝邑，鳳翔，咸陽，臨潼，渭南，横山，平利，延長，鄜縣，府谷，安塞，神木，洛川，米脂，靖邊，榆林，定邊，葭縣，延長等三十八縣，安徽省計佛坪，未脂，綏德，乾縣等縣，

蝗災　河南省計泌陽，寶豐，嵩縣，孟津，洛甯，新鄉，孟縣，西平，濟源，臨安，內鄉，鞏縣，武陟，溫縣，原武，陽武等十七縣，江蘇省計蕭縣。

霜災　河南省計寶豐，郟縣，陝縣，鎮平等四縣，陝西省計盩厔，鳳翔，陽城，臨潼，咸陽，洛川，平利，寶雞，延長，扶風，富平，淳化，同官，興平，醴泉，等三十一縣。

其他　㊀地震　甘肅省計酒泉，安西，玉門，金塔，高台，鼎新，臨澤等七縣，㊁疫　陝西省計武功縣，㊂鼠　陝西省計百水縣，甘肅計同前縣，總共各項災情全國被災十五省計四百七十六縣之多。

晉省趕修同蒲路
兵農助修工程省費
原介段年底可通車

太原通訊：晉綏綏靖主任閻錫山氏，年來主張造產救國，積極發展晉省交通，因交通便利後，一切實業，自易開辦，目前正在進行之鉅大建設，首推同蒲鐵路，該路由晉北大同起，至晉南之蒲州（即永濟縣），較正太路長約二倍有餘，工程費統由省政府籌措，不借外資，不用洋員，實統由國人自辦，以晉省路界名人謝宗陶為局長，由德國訂購車輛鐵軌甚多，該路在清末曾由本省人士創議商辦，因革命事起作罷，嗣因政府有修築同成鐵路之議，所採路線，亦由大同循同蒲舉定路線至潼關入陝西境，再伸入四川，此路線長工鉅，泛未實現，同蒲因之亦遲遲未修，閻主任為實現造產救國計劃，故集資先修同蒲段，為節省經費，採用與正太路同寬之窄軌制，惟該路經山脈河流甚多，有韓信嶺之山腹鉅工，及若十河流，路線採定沁河以東，循河而南，將來如與隴海聯運，則須在風陵渡之黃河，建造鉅橋，用在工程進度，已有相當成績，並利用兵工政策，由各師抽調兵士，加入工作，近又由七十二師李生達部，抽調一團，趕修太原至介休之一段，因此段出產豐富，且與正太接軌，築成後即有收入，故預定本年年底完工，通車至祁縣，再續修南北各段，工程方面由民間徵出車輛數千，運輸工程材料，在寧武購妥之枕木三十萬根，現正陸續運至太原，在德國訂購之鐵軌，於十月初甚多，已由政府四分之一，此段預定於年底完成之工程，計有明橋二十二座，鐵橋十四座，木橋五十四座，石工亦為急要，已派測量隊測量鹽石溝，以便冬季招工包做採石，北段之五台縣出煤頗廣，為運輸起見，由忻縣已定築五台之支線，亦正在測量，以便施工，北段由太原起之土方，亦在積極鋪墊中云。

毛維壽部
已抵河縣

福州四日電：毛維壽抵沙縣，司徒飛派推進陽口，即協同劉魯兩師，圍擊閩北赤匪，綏署二日早派機二架飛延建順門偵察匪情，并施轟炸。

孫殿英部
陸續開拔青海

太原三日電：孫殿英三日晨離并赴包頭駐晉城，所部已沿平漢路陸續向青海開拔，所需款由晉省府墊撥二十五萬，孫駐晉各辦公處，奉令一律辦理結束。

北平四日電：孫殿英於今晨抵晉城後，方部隊現已準備出發，當日由該軍駐平辦事處向綏平路局交涉，專車運去大批小米，轉道赴迪化。

米內定期
檢閱長江日艦
定十五日在吳淞口外舉行

上海四日電：日海軍第三艦隊司令米內，定十五日在吳淞口外舉行檢閱，長江各埠日艦，將齊到滬。

蕭佛成返省
態度仍消極

香港三日電：蕭佛成返省後，態度仍消極，鄒魯仍留港。

開度甘
正式任命駐華公使

倫敦三日路透電：今日官場宣布開度甘學士，已被任為駐華公使，開氏受教育於愛頓學院及牛津大學，開度甘對近日內瓦各種集會，如中日問題經多次雄辯，開氏未談及今日正式任為駐華公使，必能勝任愉快，聞氏年四十八歲，今出席世界會議後，即能來華。

李儀祉
談治黃問題

南京四日電：李儀祉談，黃河此次泛濫，純為下游堤防不固，急流直下，致冀魯豫兩省災情最重，目下救濟方面，已由政府責成許世英會同各關係機關負責辦理，工程方面，本會當會同六省當局，努力進行，工程經費雖核准五十萬，亦屬杯水車薪，故上次已呈續籌一千萬為治標治本之工程費，倘能照准陸續撥付，預料今年過去，明年決無重大危險，倘經費無着，敷衍工程，則未來災象，非惟本人不能擔保，即任何人亦難預測云。

蘇省府
將全部改組

南京四日電：蘇省府全部改組議已定，周佛海二日由贛回京，聞主席人選，將在陳其采，葉楚傖，茅祖權，鈕永建數人中擇一任命。

滬絲廠潮
女工罷工

上海四日電：各絲廠一日起實行改用產量制，新開區寶泰等各廠女工突然罷工，各廠二日開會議決堅持實行工會原則，贊同推代表向黨政機關請願，社會局已定處置辦法，同業會勸各廠五日先開工。

戰區急賑會
決先提廿萬築路

天津四日電：戰區急振經費，決定百五十萬，在救濟庫券未兌以前，實難照步驟實行，用預由中央匯到百萬元提出，先行辦理初步工作，建路範圍，預定所用約二十萬元，俟急振頒發後將即實行。

抗日陣亡將士
追悼大會
昨在平舉行

北平四日電：冀熱一帶戰役陣亡將士追悼大會，定四日晨八時許假北海公園大王殿舉行，何應欽黃紹雄代表林主席蔣委員長致祭，全市下半旗致哀，公園停止遊覽一日。

延平有失陷說
匪向建甯進發

香港四日電：十九路軍一日在延平郊外與匪劇戰，二日上午十時延平失陷，匪有向建甯進發勢，該處防軍僅千餘人，防守非易，情形甚危，福州居民震動。

川賦不預徵？
劉湘通令各軍

漢口四日電：劉湘通令各軍，所駐之地除正稅外，不得向民間籌餉，每月餉款由善後督署核撥，以杜預征，輕民負擔。

聯美航空公司
代表離菲返滬

馬尼拉三日電：聯美航空公司代表畢克斯託，借乘中國航空公司飛機，探看香港，馬尼間航空線後，業已於今早返滬。

東北難民救濟會擬具救濟難民方案
已呈請行政院審議　籌委謁汪報告經過（續）

第六條，委員會設左列各組，秉承祕書長之指導，分掌會務，（一）總務組，掌理文書庶務及不屬於其他各組之事項，（二）財務組，掌理款項收支事宜，（三）調查組，掌理難民之調查登記及審核事宜，（四）教育組掌理學生之救濟及教育事項，（五）生計組，掌理難民之生產及救濟事項，第七條，前條各組各設主任一人，並視事務繁簡，酌設幹事司事若干人，均由常務委員會委派之，第八條，委員會遇必要時得酌設祕書一人至二人，由常務委員會委派，第九條，委員會爲創辦教育及規模較大之生產事業得由常務委員會委派專員辦理，第十條，委員會爲規劃會務進行得酌設專門委員會，組織辦法，由常務委員會定之，第十一條，委員會款項收支之監察，由國民政府就籍隸遼吉黑熱四省之監察院監察委員中每省指定一人辦理之，第十二條，委員會計核賬目，應聘會計師一人，第十三條，委員會每六個月開會一次，由常務委員會召集之，遇必要時經常務委員會之決議，或委員三分之一書面請求得開臨時會，常務委員會每星期開會一次，遇必要時，得開臨時會，由常務委員三人以上之同意召集之，第十四條，常務委員會應於每月終將會務進行情形及款項收支數目呈報行政院，並將收支概況公佈之，第十五條，委員會遇必要時，得請各地黨政軍教育各機關及各慈善團體協助進行，第十六條，委員會議事規則，及辦事細則另定之，第十七條，本大綱自公佈之日施行，遇有未盡事宜，得呈請修正之。

救濟方案

東北難民救濟方案　一，由國民政府一次籌撥五百萬元，作爲救濟資金並按月撥發救濟經費十萬元，以六萬元供救濟一般難民之需以四萬元供救濟失業青年之需，二，委員會應切實調查九一八被難入關東北民衆之已往經歷生活現況及就業能力造具詳細表册，以爲實施救濟之根據，三，被救濟之難民暫分爲下列四類，因其性質之不同，分別救濟之，甲，一般難民及失業之農工商業者，乙，青年學生，丙，失業之公務員學校教職員師範以上畢業學生及自由職業者，丁，傷殘老幼，確無依靠者，四，對於甲項難民依下列方法救濟之，（一）由政府就綏遠黃河套或其他西北適當地點指撥收容區，由委員會，以救濟資金購置荒地分別安插東北四省難民建設新村，爲保護安全計，得請軍事委員會酌派得力部隊，隨同前往協助屯墾，（二）綏遠包頭係中國毛織工業之區，爲提倡中國毛織工業與安插可以從事工業之東北難民計由委員會酌撥救濟資金之一部，在包頭儘先設立難民毛織廠並在其他相當地點酌量興辦其他適當工業，以廣安插，而裕國計，（三）在前二項所列救濟辦法未充分實施並未收有成效以前委員會對於確係不能維持生活之東北難民應酌給最限低度之救濟費或代籌其他生活辦法，其需要職業訓練者，並施以一年補習教育，五，對於乙項難民以下列各種方法救濟之，（一）九一八以前東北各省之官費國外留學學額應由國民政府就庚款或其他留學學費項下繼續考送其現仍在外國之東北自費留學生，因國難不能繼續求學者，亦請政府由庚款或其他留學經費項下資助，至完成其學業爲止，二，對東北四省在國內合格高中以上各學校學用普設助學金額（每人每月定爲五元至二十元），但須成績優良，確無自給能力者依調查考試及其他適當方法證明分別給予之，（三）東北一般學生因國難失學致缺乏升學之能力與財力或缺乏就業之能力者，委員會選擇適當地點，設立補習學校儘量收容以資深造，此項補習學校之畢業生，教育部應特許其有投考各校之資格，（四）經委員會之調查與審核，凡在合格各初級中學肄業之東北學生確無自給能力，及未受他其們實助者，每人每月酌給資助金四元至六元（五）在平津各設小學兩處，免收一切費用，以資救濟東北寒苦失學之子弟，（六）抗日將士遺族子弟之確實困難，而無力求學者，須由前項立之小學，先收容，其升初中者由委員會每人每月酌給資助金五元至十元，六，對於丙項難民以下列辦法救濟之，（一）委員會依其調查結果詳細審核凡認爲合格者須令其取具三人以上之保證人，以確有正當職業之東北人士爲限，（二）已經取具保證之人員，由委員會呈請行政院，按照東北流亡在外人員安置辦法，依其所學及暨各機關儘量錄用，（三）爲達到救濟目的並保存社會上恢復東北之精神，由中央黨部，國民政府分別通令各省市黨部各省市縣各機關各中學以上學校選擇優秀人士，妥爲安插，並應予以便利及保障，（四）前項人員之需要特別訓練者，得由委員會特設短期訓練班廣爲收容以資造就，必要時亦可會同中央政治學校辦理之，（五）失業軍人及國內外軍事學校畢業生，依本條第一項所規定之手續辦理後，由委員會呈請軍事委員會分發各機關各部隊儘先長用，其一時不能錄用者，由中央軍官學校擇相當地點，設立短期研究班，俾資深造，（六）凡參加抗日工作之軍人或民衆及客籍服務東北各機關者，一律依照上列各項辦法辦理，（七）對於丁項難民由委員會擇適當地點設立育養院，分別予以相當之教育及工作，以宏大救濟之功用。

定期成立

記者昨特訪籌委馬亮等於寓所，詢以救濟會成立日期，據談，東北難民救濟委員會籌備事宜，業已辦竣，除將救濟方案，委員會組織大綱等項，呈報行政院外，復於今晨十一時面謁汪院長，報告一切籌過情形，並謂籌備處成立爲日無多，所有開銷由各委員自行担負，前囑編造籌備處預算一事，勿庸再辦，汪院長當謂該案即於下星期三提出中政會議，俾委員會從速成立，以便進行工作云。（完）

中國利用外資失敗及補救方法之研究
利用外資反被外資利用
馬寅初在濟之演講詞

濟南通信：經濟學家馬寅初博士，於經濟學會閉幕後，遊覽泰山曲阜。省府主席韓復榘以馬明瞭世界經濟狀況，對中國經濟衰敗補救方法，亦極有研究。遂邀其於今早省府勉勵會上公開講演。因馬在曲阜漫遊，昨晚特派專車接馬回濟，今早五點，省府各廳等處人員齊集進德會京戲場，韓主席亦親到。馬所講「爲中國利用外資失敗及補救方法之研究」，發揮精盡，二小時始畢。馬今晚即赴鄒平，參觀鄉建院。其講詞前段尚在校閱修正，其後段尤爲扼要，茲節錄之：

中國利用外資發展企業，歷史已甚久，以鐵路，特許的，如膠濟鐵路，在前時及許德人之建築的，於中國毫無利益。借款建築的，更流弊百出。鐵路幹線是他的，支線也是他的，如南滿路之支線，爲吉長吉會。再延長線也是他的。如汴洛路是比國借款，延長到潼關，也得用他的借款。假設我們延長到歐洲，也得用他的借款。國體方面既有損失，主權方面損失更大。爲管理權用人權均是他的，工程師用他的人。經濟權也有損失，因買材料必須買他的，借款時回扣大，利息重，且要分紅，本來一種營業，必股東方能分紅，而他的債權也要分紅。最奇怪者，路未築成，即要分紅。無紅可分即以

借款

內扣，滬寧正太各路，借款利息，在借款數五分之一以上，損失之巨，殊堪驚人。可見借款可不成。以上所述特許，合資借款三種辦法，在外國都很好，我國則都失敗了。但欲多辦實業，自已無錢，利用外資，又逃不出上述三種方式。此爲今年黃水大，山東受害，如欲治黃，則中國不惟無資本，亦無人材。中國所借外款多的很，而海關貿易，年年入超，去年超過六萬萬元之多，吾人不以爲中國的銀子都跳到外國去了，而結果反是，出口的銀子少，進口的銀多。此中原因，中外經濟學者都會研究，美人利瑪會著有

專書

討論此問題。據其調查，外人在中國，投資有卅萬萬元（美金）共百分之八十共（廿五萬萬元）均是他自已在中直接作生意，不拿銀子回去，亦不借於中國，他自已直接作生意。中國的損失更大，因管理主權都是他的。如青島上海有海外人直接經濟之大紗廠，大公司甚多，東北各地，更不必說。其危險爲他們的生意，不服從中國法令，中國不能管理他。他們工廠內，自已有軍護保護，中國雖有工商檢查法，他在租界內，不能去檢查他。甚至虐待工人，亦不得過問。此種辦法，實不得了。現卅萬萬元（美金）外人投資中國日本佔十一萬萬，中國利用外資，結果被外資利用了。在此狀況之下，應當如何補救呢？在外國採取保護

關稅

政策，將關稅提高，值外貨不能入口。但在吾國，則外人把工廠拿進來，在我國內開工廠，雖增關稅，攜不住他。因爲他在租界內廣設工廠。如教外人不直接作生意，把錢借於我們，他又說我國政治不好，內地土匪甚多，投資他不放心。如此則外資無法利用，結果經濟問題、又變成政治問題，兄弟對此問題，亦會加以研究。如果一任其自競爭，則他們資本大，方法好，我國競爭不過他。惟一辦法，即爲利用外資辦工廠，而把工廠稅提高。無論中外人在國內設工廠，一辦理。亦中商所納工稅，由實業部提出一半或幾成，仍發還各工廠作爲獎勵，此辦法外人不能反對，惟必先將租界取消，領判權收回，否則仍難辦到，將來小工業由農村作起，大工業由國家統制經濟，兄弟意思如此，不如大家以爲如何？」

馬講演後省府祕書長張紹堂致謝詞，略謂馬先生對中外經濟情形，甚爲熟悉，我們在此聽馬先生一小時的講演，勝於讀書十年，以後歡迎馬先生每次過濟，均來講演賜教，今天我們謝謝。時至七點散會，省府主席韓復榘，即在進德會宴馬。

兵役法
蔣主指定數省試辦

京三日電：中央謀逐漸推行徵兵制度，自經立法院制定兵役法，呈送政府公佈後，軍事委員會，當即轉飭軍政訓練總監，及教育各部，分別起草國民軍徵集，與服後，訓練，編制各種條例，現已大致完成，蔣委員長以兵役法及附屬條例，既經次第完成，但爲愼重實施起見，擬指定數省先行試辦，俟有相當成績，再推行全國，聞軍委會已遵蔣委員長命令，定今下午，召集參謀軍政訓練總監各部詳細研究，以決定試行省區，及試行日期云。

陝黃河水災
省府決墊卅萬施賑

西安四日電：行政院長汪兆銘二日電邵力子，請由陝省省先墊款卅萬元，振濟黃河水災，邵力子三日約各省委籌商辦法，結果決定遵照汪院長電辦由，由財廳負責向銀行及商會籌商墊款辦法，決於可能範圍內儘先墊發，又以本省此次水災涇渭各縣損失頗巨，倘僅振濟黃河沿岸，殊欠平允，決電汪院長請求准許統籌賑濟。

雙妹嚜　超等牙膏

除蟲去鐵消毒殺菌　有固根潔齒之功兼拈脫衰落之弊

廣生行謹啟

雙妹老牌花露香水

清香不俗：善去汗氣　衛生要品：不可不備

雙妹老牌茉莉香水

質料名貴：氣味新穎　略洒數滴：芳香襲人

雙妹老牌生髮香油

製造精良：質料優美　保腦潔髮：辟除頭氣

雙妹牌千日香水

芬芳撲鼻　馨香宜人

濟南廣生行有限公司啓

青島總代理處　泰昌厚　膠州路電話三二一六六　潤泰號　即墨路卅號電話三八五六　德興昌　海泊路電話五零七四

山東大戲院

價目　樓上　三角　五角　樓下　三角　五角　日夜同

時間　日戲二時至五時半　夜戲七時半至十一時

挽留三天特別減價

◀四日起至六日止▶

日戲　下　鏡中人影集

□劇情□　下集鏡中人影

郭病蟬受母凌逼，無法伸述，幸遇光耀，百般勸解，爲其劃策，體貼入微，交稱莫逆，一日邂逅碧蘭，一見傾心，驚爲天人，歸家單戀，漸罹於病，百藥悶効，有曾無榮者，陰險小人也，聞知其情，爲郭設策，使女尼爲線索，不料一番風波，又生枝節，其中一反一覆，非筆墨所可形容，欲窺全豹，請來參觀。

夜戲　安得海

□劇情□　安得海

本晚戲目除正劇安得海大闊山東描寫前清宦官貪汚權奸末路非常精彩外更加戲中串戲「紡棉花」「相聲雙簧」「獨腳戲」「活捉張三郎」「南腔北調」笑話奇談自拉自唱非常滑稽爲虞樓梧陳明珠彭德惠王夢生王效公張癡笑鄧醉春陳正昇諸名角之傑作

聯華公司出品萬國電影賽會巨片

都會的早晨

七日開映

濤氏斷癮　救苦金丹

經中央禁烟委員會張主席題贈「除惡務盡」，衛生部中央衛生試驗所化驗，天津特別市展覽最得特等獎（一百分），衛生局化驗註册，社會局出示保護，直隸省長面謂嘉獎，山西省署核准備案，太原警廳出示保護，漢口警廳核准立案，上海商會給證獎勵，各拒毒會試用有效，此丹專戒嗎啡，金丹，海龍英等毒及鴉片烟癮，經者一付（分十次用），重者三付（分兩星期用之），均能和平平於不知不覺中，將癮斷淨，且飲食驟增，精神煥發，功效偉大，品質純潔，藥性和平．裝璜精美．誠有心戒除毒癖者無上之妙藥也。

天津峻芝堂監製

青島總經理　中山路肥城路間　華北商場二樓　振華百貨商店

留蘭香牙膏

美國技師配方

甜香可口

氣味芬芳　甜香可口　醒腦健脾　潔齒固牙　上等牙膏　人人樂用

上海大華實業社出品

◀本市各藥房商店均有出售▶

青島總批發所

青島貿易商行

中山路保定路轉角

惟有提倡國貨可以救國

福壽煙，味氣好，同胞諸君近提倡，二十空盒換畫一張，

中國山東烟草股份有限公司啓

青島震華金店

金銀首飾　時式鑲嵌　珠翠寶石　中西器皿　綢緞綾羅　呢絨嗶嘰　國貨布疋　化裝諸品

天津路　電話二九八七

鋪面出租

茲有湖北路五號地。（公安局對面）新築鋪面。概用大玻璃櫥窗。地點適中。設計新穎，無論何種商業。均能合用。而租價低廉。每月祇收租金四十五元。如欲租者。請駕臨本行面洽可也。

電話四一六五．

聯益建業華行

青島中山路交通銀行四樓四零一號

電話四一六五

龍口路新四號

天任醫院

電話：五三一四號

院長 內政部註冊醫師 日本政府註冊醫師 **儲天任**	內科 性病科	午後二時至六時
內政部註冊醫師 德國政府註冊醫師 **別爾格滿**	眼科 外科 婦人科	午後三時至五時
內政部註冊醫師 **余慈耕**	小兒科	午前十時至十二時
內政部註冊醫師 **張銘勳**	內科 皮膚科	午前八時至十二時 午後三時至六時
內政部註冊醫師 **易震寒**	產婦科 婦孺內科	隨時 午後三時至六時

○……急症隨到隨看　出診隨請隨到……○

本院由左列各醫師負責對於呼吸器病消化器病關節病性病心臟病精神病皮膚病結膜病麻醉品中毒病腎臟病婦人科小兒科外科各病均用最新最有効方法治療另設理學治療科檢驗科並特設產科室安全接生為應社會之需要促進注意健康起見定有「顧問醫及健康檢查」辦法對於家庭商號機關團體特別優待甚為便利詳細章程函索即寄

診例

一、初診一元復診一角學生軍警免費
二、出診市內五元深夜加倍市外面議
三、住院每日由二元至六元
四、藥費每日二角半高價藥另加
五、皮下注射自五角至五元肌肉注射自一元至五元靜脈注射自二元至十元
六、太陽燈治療每次一元電氣治療每次五角
七、細菌檢驗自一元起化學檢驗自五角起
八、防疫注射每次五角

附設　呼吸器病療養所　消化器病療養所　慢性病療養院

北九水分設　專備各種慢性病症及病後長期療養地點幽靜設備完善　院費每日每間五元

膠東無線電研究社啓事

敬啓者本社鑒於無線電收音機為現代靈通消息之利器新由歐美各國運到大批各種**直流交流**收音機適合本市及膠濟路沿線各縣並**無電源**各鄉村之應用式樣新穎發音清晰並聘請專門技師設計裝製務使**經久耐用準確可靠**凡國內外播音電台之節目均可逐一接收　**管理簡便定價低廉**並兼售無線電機之一切零件材料如蒙　惠顧無任歡迎

本社收音機之特點

一、凡國內重要**新聞物價**漲落**行市**上下等均能立即收聽**吐音清亮如親聞其聲**

一、凡南京，上海，天津，北平等處各大戲院之**戲曲**名人之**演講**皆能耳聆無遺**發音逼真如親見其人**

優待用戶

凡用戶之無綫電收音機偶而聲音不佳或發生損壞等情請隨時電話通知本社當即派技師修理機件手續敏捷擔保滿意

本社招收練習生

本社為養成無線電技術人才起見創辦無線電**研究班**由著名技師擔任教授專授各種無線電機之**修理**及**製造法**以期青島無線電事業之發達如願入學者請至本社接洽可也

膠東無綫電研究社謹啓　社址　東阿路二十六號

滬平線飛行時刻表

	北上	南下
上海	七、〇〇開	一六、〇〇到
海州	一〇、〇〇到 一〇、一五開	一三、〇〇開 一二、四五到
青島	一一、三五到 一一、五〇開	一一、二五開 一一、一〇到
天津	一五、〇〇到 一五、一五開	八、〇〇開 七、四五到
北平	一六、〇〇到	七、〇〇開

滬平線 每逢星期二四六北上星期三五日南下

滬漢線 除星期一外每日上下各開一班於南京安慶九江均設停站

漢渝線 每逢星期三六西上四日東下於沙市宜昌萬縣均設停站

渝蓉線 每逢星期四星期日各飛來回一次

乘客章程函索即寄　各地郵件均可轉遞

中國航空公司青島事務所啓　太平路西段廿二號甲　電話五三一一二

鋼板現貨豐富

半分，一分，一分半，二分

各種花色俱備如蒙賜顧無任歡迎

萬榮晉敬啓

湖南路五十四號　電話：四八八四

康樂女醫院廣告

本院專治　內科　外科　婦科　產科　小兒科　眼科　耳鼻咽喉科　皮膚花柳科　注射　各種針藥

診症時間　每日下午二時至六時　星期上午九時至十二時下午停診　急病及接生隨請隨到

本院備有上等養病房數間最適宜生產及養之用住院者請惠臨敝院接洽為荷

電話　日間三三四二　夜間四一四七號　地址中山路一七一號

院長女醫學士高欣榮謹白

買賣舊鐵

各種舊鐵俱備聽客挑選價目克己如貴客存有各種舊鐵本廠亦可收買出價公道

協通鐵工廠

廠址：孟莊路北　電話：四四九五

衛生要道

貴處欲求：室中溫度合宜　汽爐裝置得法　盥浴器具精美　上下水道耐久

敝公司聘有專家工程師竭誠服務

青島潔麗工程公司謹啓

觀海二路十八號　電報掛號三三八一號

並經理歐美各廠汽爐及衛生器俱等物價格從廉

總公司　上海四川路念九號　電報掛號八六六九　電話一四四三四

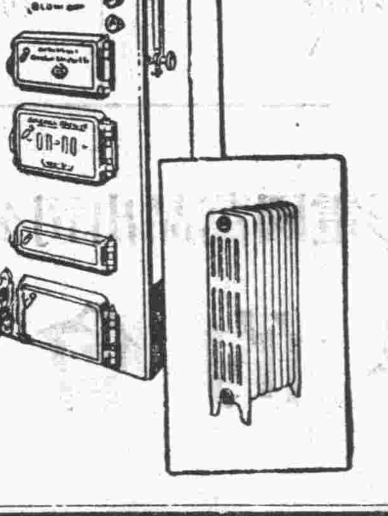

中國實業銀行儲蓄部廣告

△請入特別有獎儲蓄

△儲款未滿十萬號以前

△大獎按十萬號分配

敬啓者迭接各界來函詢問此項儲蓄未滿十萬號之前其獎金係如何分配等語查此項儲蓄在儲款未滿十萬號以前無論號數若干除小獎仍按百分之五得獎外其大獎十五個概按十萬號一全會之額數給獎待超過十萬號後再照章以比例加增故在此時未滿十萬號以前加入者正值號少獎多比較得獎尤為容易洵屬一時難得之機會有志儲蓄諸君幸勿失之交臂也恐未週知特此廣告

新課程標準適用　小學教科書　國語讀本

完全遵照小學國語課程標準編輯，特色如次：

內容方面

材料精審　自五千餘篇課文中，選出四百餘篇。

內容充實　教材課課有意義，不為無聊的虛構。

適應各方面需要　關於人——一方面既適應兒童心理，一方面又切合社會需要。關於地——選材時再四斟酌調劑，務期不論南北，不論農村都市，全國都適用。關於時——以我國國情為經，以現代文化為緯，融新舊於一爐。

統合說話寫三者　國語教學中說、讀、作、寫四者，應保持有機的統合關係。本書能擔任此統合作用，凡課程標準中所規定之說、作、寫各項作業，本書中盡量包含其範例。

文字方面

選字謹嚴　兒童生活及社會生活上習用之字，應有盡有。

分配平均　生字分配，各課平均，各冊遞漸增多。

注音正確　生字概注音，並加註調符號。

詞彙豐富　現代生活上所必需的詞類，無不搜羅完備。

合於兒童語　詞類出現識分先後，語句組織亦多變化，一至四冊盡力避免低年兒童所不慣之連、介詞和冗長的語句。

合於標準語　行文簡捷乾脆，流利自然，可讀可誦。

編纂者　校閱者　朱文叔　孫世慶　舒新城　白滌洲　沈頤　陸費逵　張相　金兆梓

印有樣本・函索即寄

中華書局出版

初級小學用國語讀本	八冊	前四冊各一角　後四冊各一角二分
高級小學用國語讀本	四冊	各一角四分

(癸48)

房屋出讓

今有坐落龍山路洋式樓房三座各有房屋十餘間內有較大一座附汽車房兩間設備齊全佔地十餘公畝或數公畝不等均有增築房屋之餘地現因房主離青他往情願出讓任憑選購為有合意者請駕臨龍山路新八號樓上方姓接洽一切

金風送涼

亟應預備秋衣！

海京呢不但可製西裝
且為最美麗最實惠之裌衣料

最近又到大批秋季呢絨宜於裁製單裌長袍及各式西裝花紋質料均為今年最上等之海京出品
代製西裝　工精價廉

元成商行　中山路十五號

賤賣衣者注意

敝當前押之衣物第一次限期已滿為應社會人士之需要特在本址附設估衣部一處專售男女皮貨新舊衣服四季所需應有盡有並有大宗綢緞布疋各種新料零星器俱枚不勝舉批發零售隨意自擇茲為酬答顧客以廣招徠起見不但犧牲利息並且創本出售機會難遇幸勿交臂失之

德裕當估衣部啓　平度路十五號　電話三五六二

常食
美味花生醬
能增進食欲
各食品舖均有出售

中國福昌烟公司出品　每包五分
山東全省總經理華大號
影星　胡蝶　香烟
青島總批發處　恆豐祥
地址：天津路　電話：三六八四

市府昨日舉行 第一九六次紀念週

沈市長出席報告并箴勉屬僚

市政府於四日上午八時，在大禮堂舉行第一九六次總理紀念週，到有該府及直屬各機關職員，計有三百餘名，由沈市長親出主席，行禮如儀後，首由主席報告市府上週間經過各重要工作，末後對於全體僚屬有頗多訓勉，次由觀象臺蔣臺長，農林事務所葛所長相繼分別報告各該所工作，直至十時餘始告禮成云，茲將觀象台及農林所工作報告分誌於下：

觀象台工作報告

一，校正風力計日照計案，山東建設廳測候所委託本台代辦風力計，及日照計，經繪圖並具說明書，飭各工廠來台估計，設由利生鐵工廠領取圖書承包，前已報告在案，茲由該工廠製成風力計二具，日照計一具，經查核所製成各件，與原圖書所規畫適合，現由氣象地震科悉已校正，察其有無不靈之處，俟校正後，即函請該測候所領取，一，中星儀定標類案，裝設中星儀標點，前經報告在案，茲標點裝設距中星儀室北面約三十五公尺標點之座方柱體屹立山右中，並於標頂之後，設立電燈，以便晚間觀測時，容易識別，又因距離太大，於中星室牆內嵌鏡一面，其効用能使中星儀望遠鏡上下移動時，不變星之焦點距離，經數月之設計，與校訂，至上月始完全告成，一，電氣鐘通電記時器案，電氣鐘在本台最下層室內，記時器在中星儀室內，相距二百公尺強，茲為便利觀測計由電氣鐘室通電於記時器，則電氣鐘所報之時刻，均一一表現於記時器上，則一面觀測中星，一面可知中星經過之時刻，於測量經度，至為裨益，一，成立統計股案，奉市政府令准內政部咨，辦理各項統計案，本臺對於行政院頒發全國內政統計查報通則第一條之規定，並無此項工作，擬以後遇有此項工作，隨時統計呈報，或將本臺所有觀測統計，按時呈報，茲已遵照地方行政機關統計組織暫行規則第四條之規定，先行成立統計組織，已委員辦理，以專責成。

農林所工作報告

最近本所工作事項，擇其較為重要者，報告如下，㈠增設特約農田，本所為使本市各鄉區農民，對於一切農林經營技術，能受普遍指導起見，擬設特約農田，以補推廣實驗區之不足，前經擬具辦法，呈奉核准，並已成立七區，茲又增設十四區，先後合共二十一區，均經本所派員隨時予以指導，俾宏實效，㈡繼續繁殖果苗，本年果樹之芽接工作，自八月初旬起，即行着手辦理，截至本日止，計共接水蜜桃七千五百六十八株，櫻桃二千五百九十一株，現仍在繼續進行中，㈢整理美景林，本市太平角一帶松林，生長良好，為本市美景林之一，惟該林區內時有天然下種之刺槐萌蘖發生，茲經逐一剔除，以整林相，而飾觀瞻，㈣施行仔豚飼養試驗，本所李村農場，茲就巴克夏仔豚二頭試行飼養試驗，該豚係六月三日出生，於本月十四日秤量，計體重大者三百二十兩，小者二百四十五兩，按照達氏（Dietrich）飼養法，給與乳清，玉蜀黍及豆餅等，其配合法以及給與量，均依照發育狀況逐漸變更之，㈤修整行道樹苗木，本所前於中山公園東南部闢設行道樹專用苗圃一處，以資培育樹姿良好之行道樹苗木，本年春期，對於園內澄清亭東側，增闢一處，移植四年生以上之刺槐及無刺槐苗木，茲屆生長盛期，均經分別施行剪枝，並酌設枝柱，以整樹姿，㈥編擬本市建設農林方案，本市農村經濟凋疲，農業生產不振，改進救濟，實為當務之急，前奉市長面諭，飭擬振興本市農村計劃，茲經詳為編擬，分列急要，次要，以便分年實施，㈦處理民林翦枝伐樹事項，七月份李村嶗山各處，請求伐樹者計共五十戶二百五十三株，經派員查驗許可者五十戶，一百五十五株，

沈市長 宴請第二艦隊來青官員

第二艦隊司令曾以鼎，乘逸仙軍艦來青一節，已見報載，沈市長為盡地主之誼，特於三日晚六時，在迎賓館宴請曾司令等各高級官員，被邀者為曾司令，及司令部中之劉參謀，梁副官，陳副官，逸仙艦上陳艦長，張副隊長，周輪機長等七人，惟劉參謀，陳副官，張副艦長三人，因公忙未暇出席，當賓主相聚一堂，極為歡洽，至八時餘始盡歡而散云。（捷聞社）

工務局 最近三項道路工程

本市工務局為市區發展甚速，道路之修築，亟應相隨並進，對於各項道路工程，積極進行，不遺餘力，茲將該局最近道路工程，探誌如後，㈠翻修順興路北段（由台東七路至新民路之一段）路面，該路面經大青冲刷，崎嶇難行，該局特飭該管工區派工翻修，以利交通，㈡安設威海路（由台東八路至新民路之一段）溝緣石，該處建築日多，該項溝緣石，亟應加舖，現飭工安設以利水流，㈢更換華陽路德平路等路旱軌石，各該路原有車軌石，因車輛通行繁密，以致軋毀頗多，坎坷不平，特飭工擇要更換，以利運輸

市立女中暨崇德中學 招考新生均已發榜（續）

女中錄取各生今日檢查體格

初中二年編級生共一十名

李淑貞，繆玉蘭，郭希光，王瑩賢，劉沛筠，施燕生，潘蓮，張淑芬，陳淑芬，易鶴賢，王瑩誠，張淸芬，朱寶琴，高淑媛，王尚銘，丁鳳翔。

以下係投考初三不及格酌編入初二肄業者

于蘭芬，孔文殊，宋賢，徐靖。

高中三年級編級生共二名

莊瑛，劉光運。

以上錄取各生均須於本日（四號）上午八時前到該校檢查體格，又該校照章於九月六日開學，所有此次錄取各生統限於開學前三日內，邀同在本市有正當職業之保證人二人到校辦理入學手續，并繳納各項費用，逾期即取消其入學資格云云。

又訊本市崇德中學於九月一日招考新生已誌前報，閱今已榜佈，茲訪其錄取新生，姓名列後，計中三試讀生三名，周存蕊，張斌，曹培京，中二正取生四名，劉國室，王世助，郝景星，張天恩，試讀生二名：徐永祥，威天錫，中一正取生七十名，方立，魯希賢，張乾格，辛紹孟，李培桐，韓明遠，紀毓璋，解世珍，李炳玉，朱松坡，胡守仁，高鳳林，孫恩烺，牟敦所，高敦章，新國年，焦正章，王宸華，楊受通，袁樹華，王趾仁，魏其富，張耀華，高吉枋，田炸澤，王敬之，袁迥續，何文秉，吳琦，陳士英，萬廣庚，滕桂芳，朱海元，徐廣鑫，張竟成，克儉，管恩沛，鄭澤錫，陳厚昂，王嗣佑，劉鳳臣，徐恩彥，劉秉禮，王澤溥，德玉，徐學全，陳金山，周家鐵，盧和鋼，王青椎，丁履堅，薛維新，劉方棟，王瑞賓，王元勳，張鴻森，李汝儀，李文輝，凌慶農，李汝寬，高樹德，劉芳年，劉紹漢，劉雲鵬，張德圃，嚴隆樂，牟希鵬，王守諒，邱文翰，趙有豐，附取生等十四名，王峯，邢昌學，嚴耀庚，方康泰，毛裕富，王明甫，陳美年，吳汝勸，張華經，黄熙，李會元，陳文體，唐永祚，林煥志。（完）

農林事務所 特約農田 又增設十四區

農林事務所葛所長，為使本市各鄉區農民，對於一切農林經營技術，能受普遍指導起見，擬設特約農田，以補推廣實驗區之不足，前曾擬具辦法呈奉市府核准，並經成立七區，茲又增設十四區，先後共合二十一區，均已派員隨時予以指導，俾宏實效云。（膠澳社）

挪莊 平民住所落成 居民行將遷入

挪莊平民住所現已竣工，閭內四區均煥然一新，該處居民行將遷入，飲水思源當甚感德云。（新新社）

英國艦隊 今日自烟來青

英國艦隊，日前有電致該國駐青領事館，定於本月五日由烟來青，以便遊覽一切，當由該國雅斐樂氏，函請我國市府轉飭港務局予以便利云。（新聞社）

檢定考試委員會 今日發給證書

及格者攜帶印花費領取

本市本屆檢定考試，業經舉行完竣，考試委員會已將結果佈告週知，按照規定，全部科目及格者，應發給證書，科別及格者應發給證明書，該會於佈告後，即積極查填，並送各主試委員簽名蓋章，現將手續均行辦理完竣，已定自今日（九月五日）起發給，凡及格者，均可攜帶印花費，（全部及格證書高等貼三角，普通貼一角，科別及格證明書，高等貼五角，普通貼四分），前往該會領取云。

東方菜市場 定於今日開幕 同時演劇助興

本市常州路東方菜市場，前為繁榮本市東部市面起見，特呈准官廳，將該市場房屋翻修，業經工竣，所有商號，均已紛紛遷入營業，現下房屋壯麗，貨物充實，定於（五日）全體開幕，並在該商門外演劇助興，想屆時必甚熱鬧云。

津浦路新購車頭 由挪威輪裝運來青

昨在第三碼頭起卸

津浦路前購置之新車頭，除已運到一部外，其餘之數迄今尚未交全，茲聞該項新機車頭，現已由挪威輪船於前日運至來青，當泊於本港第三碼頭，三日實行起卸，擬於日內即轉運路，以備應用云。（新聞社）

風浪洶湧 輪船均不出港

兩日以來因海中風浪激烈，天氣不佳，各商輪避風港內，均未出港，定期船隻亦多避止，將來暴風期過，各輪將陸續出港云。（新新社）

日艦平戶官兵 參觀匯泉砲台

官兵約百餘名

停泊本市之日艦平戶號官兵約二百餘名，於昨日（四日）上午九時，由小港登陸，赴匯泉參觀一號砲台，至十一時始回艦云。（青島社）

天津市之足金市場（續）

（乙）營業方法　營業方法，為無定時繼續買賣，按交易所有二種營業方式：㈠曰競爭買賣，即所有交易，於一個時期內同一月期同一盤額造成一個價格，如日本之三品取引所是，㈡曰繼續買賣，即與對方成交後，即可將價格掛牌，如美國紐約之棉花交易所是，足金市場所採用者，為無定時之繼續買賣。

（丙）成交單位　以津市之公砝五十兩為單位，即合五條，每條十兩（按上海金業交易所以七十兩為單位，即七條，亦曰一秤）。每單位亦曰一足金。

（丁）交割時期　足金交易，分現貨期貨二種，屬於現貨者由銀號對買對交，屬於期貨者為一個月期買賣（即一個扳期），每月二十五日即開始下月份交易，本月份剩餘之額，自每月二十二日起開始掉期交易，至二十八日為止，須一律掉清，每月末日，為交割日，換言之，每月二十二日起一律需本月份交易掉至下月份，二十五日起，開做下月期新買賣，二十八日停止掉期交易，月底（大月三十一日，小月三十日，閏二月份二十九日，二月份二十八日）執行交割。

（戊）交割物品　足金之交割物品，以津市各金店所出條金在市面上收交通行無阻者為標準，條金之成色，以金業同業公會確定為準，其公估平（即分量）以金業同業公會[illegible]時，由出條家（即實出條金之佐證），凡外埠條金，不得在本市場買賣或交貨，以昭劃一，如逾五十兩外之尾數，公議交貨時按照當時掛牌行市作價。

（己）叫價本位　為國幣銀元數，而以每兩之價值叫價之，如現價為一百零三元，即足金每兩為一百零三元，並非一個足金即五十兩之叫價。

（庚）經手費用　按永盛與平井洋行內之榮興公司，為似是而非之交易所，亦可謂代理商店，除供給市場場所，代理人之飯食及電話等外，不負計算會計等事務之責，其經手費用，每一個足金成交後由買賣二方各付洋行一元，掉期交易每一個足金由得色主（即收進卯貼價者）付洋五角，如多空平調時由買賣二方各付洋二角五分。

（辛）計算差金　上述二市場非絕對的交易所性質，故不負買賣二方之責任，亦不計算與會計之手續，一切由銀號與銀號自理，但銀號間彼此交易，均憑信用，由市場每日將價格掛牌四次，第一次上午十時，第二次十二時，第三次下午三時，第四次為最後之收盤價格，銀號依照掛牌價格，如遇每百兩相差五十元時，（或每一叫價相差五角時，如今日價為一百零三元，後跌至一百零二元五角時，即由買方銀號付給賣方銀號洋五十元）即彼此找補，有時亦輾轉劃賬。

（壬）違約處分　迨月底交割時，如買方無款收貨，賣方無貨交出，而不及掉期，即按照二十二日至二十八日內所開掉期價格升色或耗色（升色即賣方貼給買方，耗色即買方貼給賣方）之最高價，每百兩外加違約處分金二十五元，至銀號對於客戶所徵收之保證金，每一個足金為洋三百元，然本逐漸遞補，每一個足金收取保金二元至三元。（未完）

山東大學組織 消費合作社

并受外界委託 代購圖書儀器

山東大學因離市過遠，購買什物，極感不便，現為免掉上項之困難，及謀消費上時間之經濟起見，特由校當局及學生雙方發起組織消費合作社，現已由校方聘請杜光塤，黃際遇，鄧初，丁伯弢，李韻濤，馬國華，蘇恩德，徐廷荃，許振儒為籌備委員，由杜光塤任主任委員，並由馬國華，李韻濤，蘇恩德，徐廷荃，許振儒擔營業部事務，該社現正忙於籌備，分頭向津滬各大書店接洽代售辦法，本市前往該社接洽者，亦絡繹不絕，聞該社為便利本市教育界起見，為各界委託代購中外圖書及各種儀器亦所歡迎云。

又訊，該校舊生因鑒於過去新生入學時對於選課註冊，及辦理一切入學手續，故擬於本年度新生入學時，由該同學組織一新生入學指導處，幫助辦理一切入學手續，以免新生無所措手云。（青島社）

又訊：山東大學化學系，於本年一月間，曾委託本市德商禮和洋行，向德國定購大批器械品，約值三千餘元，已於前日到校，計三十餘箱，現正在點收中，又該系於上月續委託該商定購大批儀器藥品，約值一萬餘元，不日亦可運到云。（民言社）

採取水靈山島石子

市府俟辦法擬妥即行辦理

水靈山島隸屬本市輿圖，四面環海，島峙水中，初不過人烟稀少，荒涼海島，近來本市市內，日趨繁榮，當局亦於該島設警所，辦學校，亦漸視為重要，嗣後關於道路之開闢，碼頭之創設，循序漸進，朝氣勃然，前有該處島民，呈請市府將該島荒山石子採取，供本區修築碼頭房屋，及運來市內供各項建築之用，聞市府據呈已飭屬擬具採取辦法，一俟辦法擬妥，再核奪辦理云。（民言社）

匪警

膠縣城西北溝 發現小股匪徒

膠縣城西辛置莊北溝，素為匪徒出沒之處，近來又發現小股匪徒，且曾一度進莊綁架，卒以防衛森嚴，匪不得逞而去，聞該莊壯丁，現正準備一切，努力抵禦，想不致被其擾害云。（民言社）

葛光廷 改期返青

膠路委員長葛光廷，前由平到濟，行將返青一節，已誌前報，茲據交通界消息，葛氏本擬二日晚由濟東來，嗣聞上海明星影團昨日到濟，故又多留一日，候晤該團接洽一切，及改定四日早乘六次車動身，當晚六時三十分即行返青云・（捷聞社）

模範小學 開秋季董事會

將籌演義務戲

本市寶山路模範小學，創辦十年，成績極佳，昨日該校擧行秋季董事例會，計出席者王言忱，張樂古，陳光我，馬起棟，李丹亭，鄧洗元（代），王立哉（代），郭金南，宗雨農，時間，二十二年九月二日午後二時，地點本校會客室，主席王言忱、紀錄宗雨農，㈠開會如儀，㈡校務報告（從略），㈢討論提案，一、本校年來學額激增，本期報名新生尤為踴躍，教室擴充，刻不容緩，究應如何解決案，決議，呈請教育局准演義務戲募款建築，二、報載華北運動會電影片不日來青，可否請求教育局暫由本校公映，以廣宣傳，決議・公推張樂古，王言忱，陳光我，馬起棟，李丹亭，宗雨農六董事晉謁雷局長當面請求，三、本校歷年積欠連同此次修理校舍，約三千餘元，應如何淸償案，決議，與第一案併案辦理，㈣臨時動議（從略），㈤閉會・（膠澳社）

本市火柴業調查

民國十七年前全為日人壟斷　三年之間國人先後創設七廠

火柴俗稱洋火，前清同治年間，始由歐洲運入我國，年約數十萬兩，其後輸入漸增，至光緒年間，歐貨之外，更有日本貨之輸入，平均數百萬兩，利權外溢，殊堪驚濫，於是有志之士，相繼謀振興此業，以挽回利權，就青島一地而論，火柴原為日人經營之山東青島兩廠，全市市場幾為該兩廠把持，國人鑒於利權之受其壟斷，始於民國十七年至二十年之三年間，先後創設七廠，雖資力有限，抑亦振興國貨之机也，茲將社會局調查各廠之沿革，略述如下：㈠濟南振業火柴公司青島分廠，民國二年由叢良弼發起創設總廠於濟南，十七年設分廠於青島，㈡華北火柴公司，民國十七年創辦，㈢魯東火柴公司，民國十八年由李卓然發起創辦，初址在東鎮嵊縣路，民國二十年以四萬元建築新廠於台東八路，㈣明華火柴公司，該廠原為日人經營，舊名隆昌火柴公司，後更名瑞華，至民國十八年，由閻孟坡個人，以三萬元收買集資接辦，閻氏自民國八年，即在青島燐寸株式會社充當工頭，十七年抵制日貨時，即租瑞華房屋，僱工十餘人，作不裝盒之火柴，十八年始正式收買接辦，㈤信昌火柴公司，民國十八年創辦，㈥興業火柴廠，民國十九年由曲述堂集資創辦，㈦華盛火柴公司，民國二十年由張澤生集資創辦，廠由胡俊臣經辦，㈧山東火柴工廠，民國六年創辦，係日人經營，㈨青島燐寸株式會社，民國七年創辦，係日人經營，㈩東華火柴公司，民國二十年創辦，係日人經營・（青島社）（未完）

公安局 抽查戶口

自五日起實行

公安局余局長，以本市華洋雜處，住戶日增，人類繁雜良莠不齊，戶籍一項關於地方治安，殊非淺鮮，茲為澈底整頓戶籍起見，特令勤務督察處，及第二科戶籍股，自五日起，派員赴各區派出所實地抽查，以資整頓，而保治安云。（新新社）

膠路一次車今日改點

為上津浦路平滬通車銜接

膠路局昨日佈告內稱，每晚西上之一次客車，自九月五日起，九點自青島站開，九點十分自大港開，九點十八分自四方開，翌日早六點三十分到濟南，查該次車忽然改點之原因，係為旅客到濟趕南下平滬車起見，緣平滬通車已自本月一日開行，其南下車到濟時，正為早七點停卅分鐘南開，膠路一次車以前規定鐘點早七時四十分抵濟南站，是時平滬車適已過去，於南下旅客殊不便利，是以特提早一小時，以便旅客從容換車，至東來之二次車開行鐘點，則照舊不變云。（捷聞社）

價廉物美
遠勝舶來

國貨烟臺啤酒
即雙頭鳥牌

諸君是愛國的
是買國貨是愛
國貨德的
飲國啤酒的
烟台啤酒
是完全國貨并名德國名師指導釀造請嘗試一試

青島同源公總經理
館陶路二三號
電話：四一五八

團長貧窘自殺

所部官兵追索款項　祖母病故不能還家

在北平碧雲寺後自戕身死

（北平平訊）平西香山屬界碧雲寺後面，三十一日下午四時許，忽發槍聲一響。駐守碧雲寺巡官賈連陞，當即率警往查。比至該處，見石塔下，有身着制服之軍官，用手槍自戕身死者。當即報告香山分署，由分署長金奎報告西郊區署，轉諭地方法院相驗。記者特於昨晨親往調查。茲誌詳情於後：

自殺原因

前第五十五軍何遂部所屬之團長艾金符，年二十四歲，四川人。當何軍在平綏路被當局派員編遣時，艾所屬之一團即潛行他往，竄至高陽正定等地，艾團長因怨事擴大，累及個人，乃隨從密赴香山附近鄉間隱居。詎該部官兵已探得艾之住處，屢找艾索款項，艾以應付之支深遭該部官兵白眼。最近艾忽接家鄉來信，謂伊祖父母病故，令其速返原籍，以盡孝忱。惟艾因種種關係不能脫身，彙又痛伊祖母之死。遂萌不生之念。竟於前日（三十一日）下午四時，步行渡至碧雲寺石塔後，竟用所帶之手槍而肰身死。聞艾某家中人口衆多，父母兄弟姊妹均有，其父現在上海開有極大商店，並聞艾爲某要人之外甥，某要人得此噩耗，昨特派員往看。

艾某生前有好友袁某，聞信亦馳至，見狀痛哭流涕，當即購買備棺木一具，在西山附近擇地暫爲掩埋。俟返城急向其家中去電，請其家人前來參驗，再行運回原籍安葬。

檢驗情形

地方法院於昨（一日）晨派檢察官孟秉哲，檢驗史傅長齡，司法警李有年等蒞場，會同本地分署長金奎，眼同屍友袁某，驗得該屍頭西腳東，仰臥於地，委係用手槍自戕，子彈自胸前擊入，由左脅穿出。驗畢遂發照令准其抬埋云。

白衣道人

如此顯靈　爲德不終

【清苑通訊】縣屬東北鄉，後郎村住戶王某家，有老母，年已龍鍾，妻李氏，生有子女各一，務農爲業，家道小康，夫妻感情甚篤，誠一良好家庭，天有不測風雲，人有旦夕禍福，日前下午九時，天雨濛濛，王某正入睡鄉之際，忽夢見一身着白色道袍，手持拂塵，赤足道人，令其全家速出屋避難，言畢以拂塵擊王某頭部，飄然而去，王某被擊驚醒，即起身點燈出屋至院尋找，甫至院中，其臥室及其母臥房，轟然一聲，三間土房，悉數倒塌，鄰居聞聲，前來救護，急啓亂瓦觀之，咸被壓斃，頭破血出，其情之慘，筆難形容，聞者謂白衣道人，係南海觀音大士，前來救難，王某不該獨自出院，如依道人之言，不至全家被難，而王某追恤不聽道人之言，後悔莫及，此事雖係迷信，亦屬罕聞，特筆記之，以饗閱者。

湯玉麟之弟　湯玉明羣妾起糾紛

因海龍大衣戒指打到公庭

（北平通訊）臨敵畏退甘心附逆之湯玉麟主熱政之時，剝削商民，刮淨地皮，任萬人之唾罵，而其族親戚黨優游怡樂，決不計及千百世後，姓氏書於何處也，今湯擁衆竊邊，而其介弟湯玉明，避居於某種羽翼之下，宅內藏嬌，互相傾軋，已於日昨扮演女起解，享平市民衆以眼福矣，原玉明之三妾張氏，年二十八歲天津人，四妾趙氏，年三十五歲遼寧人，均住東四五條乙九號，其五妾寶氏，年二十五歲，係著名坤伶艷聲寶蘭芳，經玉明以大力收爲愛姬者，住地安門外，慈悲吉祥寺，十一號，爲玉明寵妾，財產豐富，無與匹敵，寶氏因寵而驕，每於三四兩妾向玉明需索時，輒從中破壞，並有時竟將張趙二氏擯斥門外，趙氏張氏等懼禍及身，不敢少與抗衡，張趙二氏各有海潮大衣一件，鑽石戒指一枚，均由寶氏慫恿，爲玉明強索，遂與寶氏伴觀歸寶氏暫行保存，俟用時再還，旋熱事發生，湯逆投降僞國，玉明恐居平不利，遂驟然拋棄愛姬，隻身遠遁，張趙二氏知寶姬靠山已倒。無所長懼，乃疊次派人往寶處，索要前物，寶氏藉詞推託，意欲攫爲已有，拖延數月，迄今尚未交還，日昨張趙二氏恐該物爲寶變賣，遂議定同至寶家坐索，比及至寶家中向其聲明來意，而寶氏竟慢不爲禮，且謂玉明已去，彼即成路人。若以友誼實格拜訪，尚可盡情招待，如敘及湯姓關係，可請速離舍間，否則無禮莫怪，張趙聞言氣極，立即令寶氏將海龍大衣及戒指交出，聲計該物亦伊等自身所有，不與玉明相干，寶氏言道，玉明臨去將值錢物件，掃數帶走，如欲要時，請向彼追索可也，張趙等以前此玉明在平時，曾將該物當交與寶氏，今彼竟藉詞推諉，顯有意侵佔，況該物價值數萬元之鉅，豈肯甘心拋棄，當即喊來警察，控告寶氏侵占，警察詢明詳得，遂一併帶區旋送法院成訟云。

漢奸招兵

每名得利一角

（天津通訊）河北省會公安局特務第一隊，於日前在河北金家窰第四條胡同十七號，捕獲私賣軍械及代僞國招兵人犯閻鳳山，（即閻玉芳，又名閻總峯）年二十六歲，任邱縣人，帶隊，據供略謂，現奉漢奸大頭沈太之託在津招兵，每名可得二角利益，共已招三十餘名交津市某租界電燈房旁松本處等語，昨已轉解法院訊辦云。

馮玉祥去後　張北視察記（續）

○—○—○—○ **吉部解決　共黨凌散** ○—○—○—○

吉鴻昌部自被顧具色彩之宣傳家張慕陶等加入，吉氏遂受包圍，一切均離自持，吉氏名義爲革命軍事委員會常務委員，兼北路軍總指揮，一切議案，須取決於委員會，人數約兩千餘人，

張允榮原爲吉氏之一部，自張氏到張責實疏解吉氏以後，吉氏之左右，大爲反對，認爲係背叛革命行動，出賣整個同盟軍，故二十七日之議案，有開除軍權通令緝之一案，然該部自張氏被編爲騎兵師長，吉部五數已所餘無幾矣，

二十六日之夜，吉部集中張北以北之延信二台，會擬調宋，宋拒之，轉夜張北幹部有會議，以吉部內中既潛伏共匪，不便容留，倘由張北他去，豈非縱容，因令張允榮氏相機包圍，張氏奉令，星夜率部嚮進，遂陸續俘獲三百餘人，繳槍百餘枝，給養無算，吉部經此波折，勢已孤立，吉氏本人，遂不得不作單獨留流亡之計矣，

二十八日晨，吉部徐化榮率部約兩千人來，張北投誠，請求改編，徐氏原爲宋之舊部，遂允爲收留，然吉部至此已瓦解，而一般共黨，自斯亦失所憑藉云。

○—○—○—○ **街市一瞥　爰賦歸歟** ○—○—○—○

二十八日之晨，記者赴街市視察，時則通衢商戶均已照常營業，但蕭索荒涼，不堪入目，屋均矮陋，所列貨品，可一覘無餘，視此足可代表察省之農村社會也，

沿街標語已除舊布新，各處貼滿歡迎主張和平的宋主席之標語，蕭委員亦在歡迎之列，然舊標語雖被撕去，完盡者尚道處可見，語皆激烈，最妙者有打倒抗日叛徒馮玉祥，其他如誓死否認出賣華北之塘沽協定，打倒南京政府，打倒國民黨，均不一而足，大都公開反對國民黨，此均係吉部在張具有色彩之流所爲也，

張北晨晚氣候均寒甚，日下已棉衣不暖，但陽光既出寒暖爲之一變，據私人計測，該處高於北平者可九千尺，高於張垣者亦達一千六百尺，蓋已入察省高原之極峯矣，

此間在方吉在時，軍隊麕雜，紊亂已極，城之司令部，多至二十八處，每日供應之米麵，多至三萬餘斤，故民力頗爲疲憊，此後非休養生息，不能恢復元氣也，中午乘原車返張，下午二時到達，往返僅費二十二小時，因迯筆略記此行視察之眞象焉。（完）

商情

金融

民國廿二年九月四日

名目	行市
銀元	
銅元	三七
五天申票	一八
上海電匯	三八
上海鈔票	九九九
大連電匯	
大連電申	九七二三
濟南鈔票	九九八
天津鈔票	九九七
烟台鈔票	九九四
大條金	縮　六二五
標金票	八二八九
現金票	高　五
期金	一〇七五

棉紗

民國廿二年九月四日

牌	名	價目
二〇	寶船	一九三、五
二〇	鴻喜	一八八、
二〇	寶來	一九三、
二〇	五星	一九四、
二〇	銀月	一九八、
二〇	宮女	一九六、
一六	銀月	一九三、五
一六	金貨	一九一、
一六	寶來	一八八、
一六	五星	一八九、
一六	寶船	一八八、
一〇	五星	、
一〇	寶船	一七五、
一〇	五子	一六七、五
三二	立馬	二四六、
三二	寶來	二四六、五
三二	花蝶	二四七、五
三二	銀月	二五二、五
三二	寶船	二五二、

油米　午前市

民國廿二年九月四日

名目	行市
現生油	一六、二
現豆油	一六、一
淨生油	一五、九
白條雙豆油	一五、九
石島生米	七、四
王家灘生米	七、三
西南口生米	七、一
大路生油	一七、一
青口生米	七、五
金口生米	七、二
汶口生米	七、二
膠州生果	五、一
高密生果	五、一
王台生果	四、七
作山生果	、
九月生油	一一、六
八月生米	、
八月生油	一六、九

永慶公出賃棧房門面房各一處啓事

茲在河南路四十七號院內有大棧房一座甚爲寬闊極合土產雜貨家適用院內清精向櫃通電話又方便尚有門面房三間係六間之寬大亦極美麗以上各房均以廉價出賃如有願賃者請向敝號接洽可也

本號啓　電話四五一六

律師董毓璋啓事

逕啓者本律師現遷移小抱島黃台路中間黃台支路如有訴訟事件委託辦理者請至本所接洽可也　電話：四四八九號

眼鏡配光

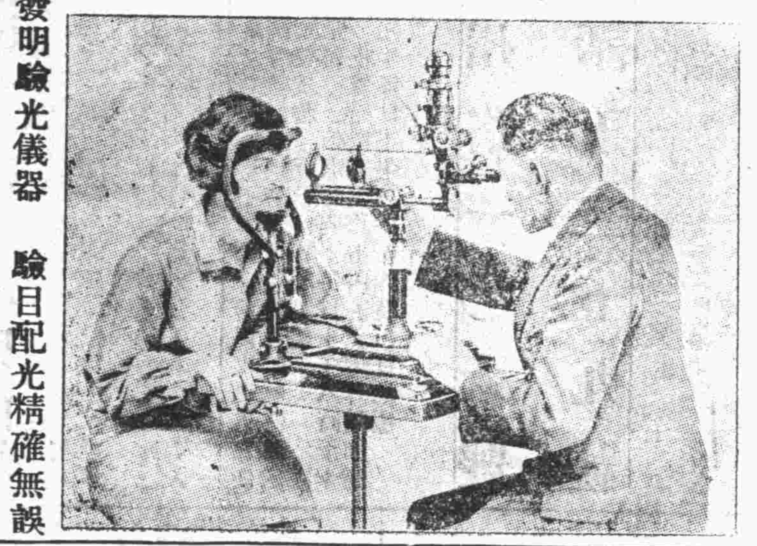

最新發明驗光儀器　驗目配光精確無誤

驗光時間　每日　上午八時至十時　下午五時至七時

青島大藥房光學部　中山路六號　湖南路轉角

良機

欲聘請家庭教師及補習理科功課者請投函山東大學蕭揚君接洽

全球第一（老牌）白濁神藥

法國

山得爾亨利白濁丸

謹防影射

全世界各大藥房均有出售

總經理信源行　上海江西路十號（三洋涇橋）　詳細說明書附在盒內

今天開映　**明星**　今天開映

冷面滑稽大王

裴斯開登主演

大鼻子明星

傑美杜倫配演

酒與女人

不止令你掩口軒渠而且使你前仰後合

非但滑稽而且香豔

滑稽似黃河汎水滾滾而來！

招笑滑稽香豔熱鬧無上片

務早降臨以免向隅

笑料如長江急流源源不絕！

盡善盡美無處不達最高峯

千載難逢切勿錯過

福祿壽大戲院

今天開映

寰球公司本年度偉大出品

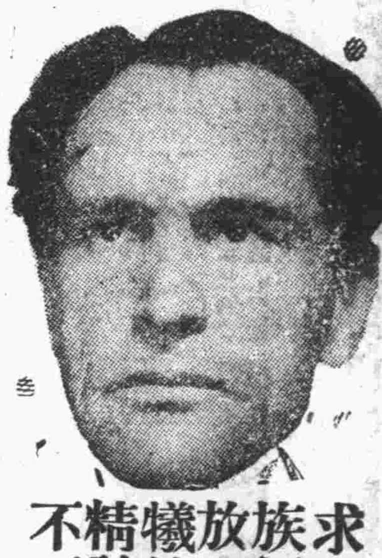

求民族解放而犧牲精神不死

爭國家獨立而抵抗壯者長留

彭開女士不朽作

英俊明星羅意斯德蘭克合演

發揚民族精神戰事巨片

民族英雄

悲歌慷慨　義薄雲霄

與我東三省義勇軍之奮鬥情形相同

使你熱血奔騰手舞足蹈

是目前我國男女同胞人人不可不看的鉅片！

青島

上海業文印鑄局

各種鉛字
印刷材料

地址：青島平原路五號

名醫張永濤眞不愧醫師之聖手

啓者鄙人身患懸飲痿多年痢疾步履艱難曾經許多名醫診治未見效果偶閱民報時報正報見有鳴謝名醫張永濤之廣告謂張君係醫科大學畢業全國醫學研究會員歷充院長二十餘年研究內外產婦小兒皮膚花柳眼鼻咽喉刮割等科二十餘載經驗若何豐富醫學若何淵深凡就醫者無不著手成春吾初疑之以爲廣告性質不無溢美浮詞故未肯就診繼思有病濡求醫師盡往試之及就診後服中藥二帖注射消炎藥針一打果然病若消失精神煥發身體健康較前增進悉如醫師所言吾始知張君醫學精深研究有素視力確有藥恰當固有鳴謝醫師之廣告所不能盡道者張君在江浙間素有醫師聖手之稱醫界泰斗之目眞不愧也吾爲此言非爲張君鼓吹非爲張君標榜爲我患病同胞訪求名醫而未得者一報福音耳張君現寓青島天津路元善里新十一號二層樓上門診一元上午八點下午三點止出診二元星夜加倍車費另給路遠另議借用電話二〇〇六號急症隨請隨到

鄒城路北三興里三號愼思齋主人謹白

肺癆病

欲根本醫治必須服國藥祕傳單方

肺癆再造丸

五大特效

久咳氣喘，咽喉乾燥，類似肺癆，服用此丸，治咳定喘，保肺生津，

哈哈咳嗽，口吐痰沫，此爲肺痿，服用此丸，潤肺化痰，培土生金，

燥咳胸痛，咳唾血痰，此爲肺癰，服用此丸，止血治癰，殺滅癆虫，

骨蒸體虛，氣逆聲啞，盜汗潮熱，服用此丸，退熱斂汗，安心定神，

久癆虛傯，髓乾精竭，血枯氣弱，服用此丸，益精神血，開胃健脾，

四川樹德堂藥行獨家祕製

每盒裝精製臘丸十顆 定價洋五元每料四盒

贈送肺癆指南函索郵票一分

青島經理處

膠東大藥房 北平路
長春堂藥房 中山路
神州大藥房 天津路
震東大藥號 天津路
延春堂藥號 海泊路
香山堂藥號 濰縣路

肥城路三十八號
電話四四七六號

琴園兒科醫院

專以推拿手法
治療小兒百病
既無服藥之苦
且能獲效迅速

青島強初醫院

啓者敝院開幕以來對於醫療器械之設備病室之清潔看護之訓練無時不力求完善以謀患者之便利近復添置X光線人工太陽燈透熱電機及其他電療器具應有盡有更用新法戒除鴉片嗎啡等癮限期出院毫無痛苦歡迎各機關工廠商號訂立長年合同減價收費茲將診療科目等項列後

治療科目：外科內科皮膚花柳科眼科耳鼻咽喉科產科小兒科

診療時間：每日上午八時至十二時下午二時至六時星期日下午停診急症不在此限隨請隨到

病室共分四等每日由二元五角至八元服藥飯食在內

收費簡章：出診市內五元市外酌加夜間加倍掛號費初診一元復診免收

每日種痘：預防白喉猩紅熱注射藥針掛號免費

本院特請眼科專門醫士郭聘三先生每日下午二時至六時担任治療

院長 薛健　副院長 邱少侯　調劑師 牟介信　醫師 魏戎志

院址：湖北路二十八號　電話：三六六春 五春零四

青島

新民印刷鑄字所

膠州路一〇六號
電話五二五九號

富田眼科醫院

雙眼失明人生之不幸幷失世間全部之快樂本院開辦以來治愈華人眼病不計其數近日添設華人精通日語者執其事務不但於問答病源毫無隔膜亦於治療上有不少之便利也

院長富田要

青島東阿路十號正金銀行　鈴木商行橫街　電話三六一九號

無藥安眠

華福麥乳精爲世界馳名之滋補飲料復爲最上安眠劑上床前試用熱水或牛乳冲飲一杯能使安然酣睡次晨醒來精神煥發屢試屢驗

華福麥乳精之成分悉爲天然之滋補妙品如精煉之麥精鮮潔之牛乳及新生之雞蛋等更據科學方法配合故其强身之效力遠勝於攙糖及大量可可

華福麥乳精中略加可可以增香味以加多重量減低售價之仿效貨品購時請注意

各大藥房食品舖均售
中國總經理 瑞商新瑞康洋行 上海福州路九號

華福麥乳精

洪泰號緊要啓事

啓者東翁逝世諸務更新凡訂立契約及一切往來等項均須加蓋李文霖李恩霖隸字小方手印方爲有效特此鄭重聲明將手印樣式附後

李文霖印

李恩霖印

根本解決失眠症
宜速服散拿吐瑾

失眠十九因血虛神衰。根本治療。速服散拿吐瑾延年益壽粉。以其能生新血。補腦系。患失眠者得其滋養。身心皆可安泰。每夜自可酣睡。此外如神經衰弱或病後需補。服散拿吐瑾均奏奇效。

柏林華發大藥行監製

各大藥房均有出售

中國總經理 德商美最時洋行

散拿吐瑾

美女牌葡萄乾

美女牌葡萄乾。富含鐵質。味甜略酸。小孩食之。比普通甜食有益。因其能補血助消化也。

請認明美女牌商標

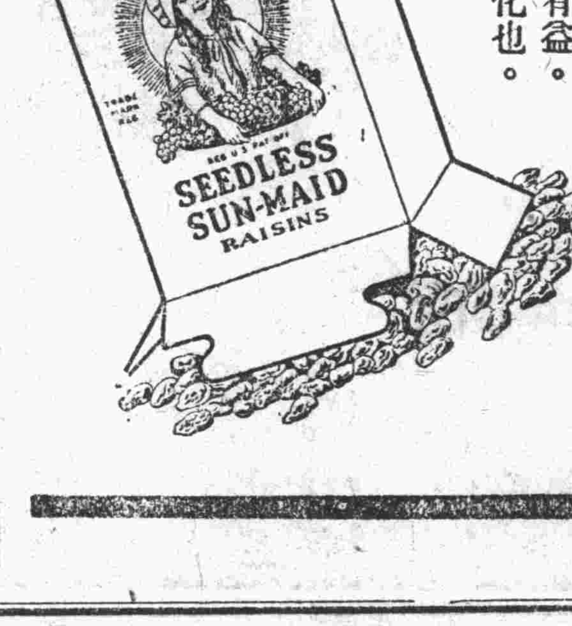

中國總經理
美國葡萄乾公司
上海廣東路三號

中風 海藻晶

適應症（中風腦溢血 風濕骨痛 手足麻木） 動脈硬化 口眼歪斜 半身不遂

奉贈藥理書

佛慈藥廠華北總發行 青島廣西路二十號 藥房均售

中風病（即腦溢血）之原因。係因腦血管之破裂。以致血液外溢。壓迫其附近腦部神經而發生之症狀也。凡人年逾五旬。氣衰之際。多有中風之疾。蓋人之血管。譬如橡皮管。常久使用。則失其生理的彈力及潤澤性。而致硬化屑弱。故老人之血管多易破裂中風。且酒之爲物。一入體內。變成脂肪質之沉着。多使血管硬化破裂。飲酒家之易於中風。職是故也。

蓋（肥人多中風）爲我國醫學上之一大警語。而凡頭大。頸短。胸闊。腹大。腑深。項後帶橫皺。胃健善食者。名曰「中風體質」。

朱丹溪曰。中風必有先兆之證。凡覺大姆指及次指麻木不仁。或手足少力。或肌肉微掣者。此先兆也。三年內必有大風。凡有頭暈耳鳴。視力衰弱。失眠善忘。手指顫動。足背浮腫等狀態。皆爲預告中風將發之先兆。然亦有無何等先兆。而於談笑遊樂之時。突然中風昏倒。

此皆係腦血管破裂而大出血。概不得救。或僥倖不死。亦難免口眼歪斜。或半身不遂。

「海藻晶」係根據我國歷代大醫院祕傳實驗丹方。應用科學的新醫理而改良調劑者。誠有軟化血管。調平血壓。醫治中風之偉效。屢經動物試驗。及臨床試驗。其效力較諸局方活絡丹。人參再造丸。金匱小續命湯。及最近西藥之血管製劑等。奏效迅確。有殊勝之功能。

「海藻晶」專治中風（腦溢血），口眼歪斜，言語不清，動脈硬化，狹心症，風溼骨痛，半身不遂，等症，有不可思議之神效、

（定價每瓶洋三元每料二瓶洋六元藥理說明書函索奉贈）

各大藥房均有經售

上海 佛慈大藥廠 華北總發行所 青島廣西路卄號 電話四九一二號

開胃靈

奉贈藥理說明書

根治胃病

小罐洋六角 大罐洋一元二角

佛光 商標

上海佛慈大藥廠 華北總發行所青島廣西路二十號

藥房均售

肺癆病

特効良藥新發明

奉贈 肺病療養法及實驗報告書

美商愛世開洋行 上海

華北分行 青島廣西路二十號

藥房均售

各埠各大藥房均有經售

明華商業儲蓄銀行

爲君服務 便利安全

◆商業部 各種存款 各種放款 各地匯兌 貨物押匯

◆儲蓄部 活期儲蓄存款 整存整付存款 零存整付存款

◆信託部 出租保管鋼箱 代辦房產過戶 代收房地租金 代理房產買賣 代理水火保險

訂有詳章 承索即奉

行址：中山路四十二號

上海 中國第一家 廣東兄弟樹膠公司謹啓

本公司開設上海專製男女球鞋運動鞋以及各界適用膠鞋等無不完備以本公司素抱提倡國貨之目的不惜工資製造優良已久蒙各界所讚許茲爲便利顧主起見特委青島金鄉路天興茂號爲總經理處凡敝廠出品應有盡有價目特別從廉祈各界賜顧者就向該號接洽敝公司不勝企盼之至

青島 總經理處 天興茂號 金鄉路九十六號 電話四六二六號

京平醫院開幕啓事

臨清路九號 電話五五六六號

逕啓者敝院開幕伊始諸多簡陋茲爲謀病家福利起見特請留外專門醫師分科担任治療均以最新學理採取最新藥品期收速效病房清潔幽雅看護殷勤週到該院清雅尤適於療養所有愛克光太陽燈以及各種電療器具莫不應有盡有且取價極廉以示普遍爰訂於九月十五號開始應診敬祈同志友朋駕臨以示指導無任盼禱

◆診例

診病時間 上午八時至十二時 下午二時至六時 星期日及例假概不停診 急病隨請隨到

科目 內科外科小兒科眼科皮膚花柳科耳鼻咽喉科產婦人科

收費 門診一元復診免收 出診五元遠者再議 住院每日二元至六元藥膳費在內 保健接生十五元難產另議

特約市立醫院主任醫官賀書年

特約專家江心從 耳鼻咽喉科

產婦科女醫師孫明志 皮膚花柳各科專家担任

院長前北平德華醫院院長 內政部衛生署漢口醫院院長 王世均

京平醫院謹啓 青島臨清路九號（第三公園側） 電話 五二六六號

天寶銀樓謹識

本樓用法美術雕製金銀裝飾用品都數十百種選料之精雕刻之工裝璜之雅早已遠近馳名花廳客堂書齋臥室應用者無不應有盡有送喜禮壽禮尤屬精緻美觀雅俗咸宜

青島膠州路 電話貳貳四四

拍賣

今有全都上項稼具拍賣梳法椅西砵檯餐檯連椅留聲機留聲機唱片寫字檯連椅大衣櫃梳裝檯上項羊毛地毯食餐用具全套玻璃器具檯上電燈草地毯水壺書櫃廚房碗廚油畫大鋼琴各種玩物窗簾大鏡紅木茶几大木床馬毛褥子鐵床冰箱准于九月五日即星期二上午十時拍賣風雨不改

今有大幇水漬麥子數千餘包准於九月六日即星期三在大港碼頭東便十一號倉庫當衆拍賣風雨不改勿失良機

青島聯絡司拍賣行啓 湖南路四七號

青島 大陸銀行

辦理 各種存款放款及國內外各埠匯兌

代理 收付各種款項買賣生金銀及有價證券

地址：河南路十六號

電話：經理室三八九二 營業室三三五五一

嶗山晶石 眼鏡老店

青島即墨路西首三十一號

敬啓者小號在青開設三十餘載專採辦勞山各種晶石不惜重資由平森聘請特等技師加工製造各式眼鏡力求改革精美異常因時下在勞山一帶又新得一宗茶晶墨晶水晶紫晶等石較比前二十年內所出之晶石遠勝數倍所出養目近視老少中花等鏡現已完全造成倫蒙各界賜顧參觀不勝歡迎之至兼修理舊鏡及中西特等改良鏡架以概俱全貨真價實盧叟無欺零售批發價格從廉如蒙懇顧務使滿意不勝榮幸之至

三山誠主人謹白

東鎮醫院廣告

啓者敝院開幕以來頗蒙各界人士所推許復力求完備擴充病室添招男女護士增加醫療器械並用新法戒除鴉片烟癮海洛英等毫無痛苦注射各種清血保養藥針歡迎各機關工廠商號定立常年合同減價收費每星期日下午停診

治療科目 內科外科眼科產婦科花柳科耳鼻咽喉科

治療時間 上午八時至十二時下午二時至六時急症不在此限出診隨請隨到

接生條例 順產者十元難產者另議貧寒者酌量少減

特聘專門產科女醫師 張訓方

院長曹玉珂 副院長于桂發

院址威海路特二十號 電話四六四六號

真靈沙藥水

起死回生 功效如神

一、此藥乃經德國各名醫悉心研究經驗多年爲治疫良方

一、此藥乃精選藥材料製成

一、此藥專治霍亂吐瀉抽筋絞腸腹痛中暑及一切時疫

一、此藥爲夏令必須救急良藥居家旅行不可不備

一、此藥可供樂善好施諸君購行方便利己濟人功德無量

總發行所 青島大中華藥房 中山路四十號 電話二九九一

維他賜保命

信誼長命牌 維他賜保命 補丸

中央衛生試驗所證明無毒確係天然補品

組成 功效 男女主治

健壯獸類睪丸或子宮及名貴植物中煉出之最純粹結晶體荷爾蒙與養生質維他命又和以專補腦神心血之有機精素

督促生機增加精力新陳代謝及抵抗病菌力使腦神心血及各器官回復强盛能力

未老先衰神經衰弱腰痛背酸腎虧遺精腦弱失眠肺病貧血胃呆便結婦女白帶經水不調子宮寒冷久不生育小兒瘦弱等症業經醫界證明絕無副作用竝有特著功效

藥分男女每盒百粒六元五十粒三元半說明書函索即寄 本外埠各藥房均有出售請認明信誼長命牌以防假冒

信誼化學製藥廠特聘德國震飛博士監製 上海馬斯南路廿號

本埠各大藥房均有代售

本埠 漢美 共和 漢成 金星 新民 惠東 李村路總店 各大藥房均有代售

青島總經理 神州大藥房 天津路支店

聚積良藥五積神

肚腹疼痛皆因五積所致若虫積氣積水積食積寒積是也若有以上各病必不思飲食肚腹膨脹精神不舒營養因之不足則他病生矣欲得良好之効果請速服神州五積神無不藥到病除誠一切積聚之良藥也

神州大藥房藥師張國良監製

各大藥房均有出售

山左銀行廣告

本行開辦已歷多年各界信孚素承專理定期活期存放各款各處匯兌以及商業銀行一切業務手續便捷利息克己如蒙惠顧不勝歡迎行址青島市膠州路電話經理室八五五號營業室一四五六號上海行設英泗涇路恒業里大連山左銀行部監通一百番地

百代公司

所售出之中國鋼針唱片較各種牌子合共之總數爲多！

百代唱片能受人如是之歡迎究屬何故？

因百代出品以質料爲前提，其他事件不足以影響之。故質料優美爲百代唱片第一條件，價目猶其次耳。

所有著名伶工，皆爲百代灌音，蓋百代能將唱者歌喉，灌出神似，栩栩欲活也。且百代唱片並無雜聲，試以價廉之唱片，同此比較，則能證實此說矣。

百代唱片用最新電氣灌音機製成，其機件之精，爲全球各地之冠。

東方百代有限公司，在中國製成唱片，資格最老，凡二十五年，故深知各界之需求。且本其窮年累月之研究，得製成優美之唱片，非他家所能望其項背。所以

▶衆人皆贊曰百代唱片第一◀

下列爲最近出品，請向經售處採購。尚有新出版之鋼針鑽針唱片總目錄，各地著名唱片，無不備載，請向各經售處索閱，無任歡迎。

▲京劇▼ 言菊朋 譚小培 譚富英 王芸芳 王竹生 時慧寶 姜妙香 胡碧蘭 李多奎 壽少奎 郝壽臣 裘桂仙
武家坡 頭二段 桑園寄子 頭二段 趕三關 頭二段 雍涼關 奇冤報 馬鞍山 七星燈 孔雀屏 頭二段 女起解 探寒窰（臥雲居士合唱） 斷后 頭二段 白良關 洪羊洞

▲灤州影戲▼ 路宗友 路景奎
雙怕婆 王小趕腳（傅子寰 路景奎合唱）

▲梆子▼ 小馬武 王金城
拜壽算糧 蝴蝶盃 南北合 轅門斬子

▲大鼓▼ 山藥旦 佟壽芝
（孫總理倫敦蒙難記）頭二段 三四段 寒石記 頭二段

▲蹦蹦▼ 白玉霜 蓮五朵
珍珠扇 雙蝴蝶 槍斃駝龍， 循環報

▲八角快書▼ 何質臣 何質臣
秋瑾就義 頭二段 秋瑾就義 三四段

▲摩登歌曲▼ 胡蝶 陳玉梅 黎明暉
抗敵行軍曲 十九路軍 倚江樓 小寶寶 國旗歌 頭二段

◀商店欲經售本公司唱片者請通函接洽▶

香港 英商東方百代有限公司 註冊

總行 上海圓明園路十九號 • 天津英中街一七七號羅辦臣洋琴行

汽笛

第十八期

目錄

搶堤……唐增庚
爲了這個……之心
恐怖……丁厂

通信處：本報

二二、九、五日

搶堤

唐增庚

是半夜，四周的一切，都是深伏在寂靜裏，彎彎的月亮，掛在中天，點點的小星，在閃閃顫動，酣睡的人們，酣睡的景物，一切都襯出這大地的陰沉，悽慘！

突然的，一陣迫切的鑼聲，戮破了這大地的死靜，發出清脆的囘音，同時一個黑影，在四下裏，亂鑽，亂搶，亂喊。

「鏜鏜鏜！鏜鏜鏜！」

「快起來啊，東岸浸水了，決口了！」

「鏜鏜鏜！鏜鏜鏜！」

「快起來啊，東岸浸水了，決口了！」

……

一個人，僅僅一個黑影，在這無涯的四周狂奔狂喊，他的臉色，是多麼慘白，他的內心，是多麼焦急，不一刻，一個個人都從睡夢中驚醒，男的，女的，老的，少的。都往東岸奔去，只有幾個走不動的老太太，坐在門檻上雙手合十的唸着「附彌陀佛！」

「鏜鏜鏜！鏜鏜鏜！」

「快起來啊，東岸浸水了，決口了！」

這一個黑影，還是在黑暗中繼續奔跑，他那嘶啞的喊聲，還在這冷靜的空氣裏，蕩漾着淒涼的哀呼。

啊，長長一條東岸，西頭已給水衝去了一角，洶洶的白水，已自決口處衝來，只看見一羣人，大家都沒命的拿身子去挺住水，他們已忘却了生命，忘却了自身。

「喂，阿大，快，快去挑泥！」

「張大哥，你帶些人到西山去搬大石，快！」

「朋友，我們大家出力抵住！」

紊亂，恐慌，早已佔據了每一個人的心，人是漸漸的多了，看看水勢，依舊是不減，堤岸亦有些支不住了，於是流離悽慘的一幕，都盤旋在每一個人的腦際，搶堤的工作，也更急的加緊，第一排抵水的，已被白白的浪花衝去了，然而第二第三排，依然是不斷的往前進，泥土，石子，木板，家具，一切的東西，都從各處搬來，設法抵住，第二排，第三排……無數排的人，都是一批批的死了，去了，但是東岸邊的人却愈聚愈多，眼看每一個的黑影，都是淺露出極度的慌張，死命的知和奮鬥，「嘩啦嘩啦」水的猛衝，「努力努力」人的慘呼，奏出那兩重極度的哀曲，唉！這殘酷的人間啊！

……

「轟　嘩！」

啊，不好了，整個的東岸，被白水衝去了，整個的東岸人羣，一個個都淹入水中了，一片水聲，一片悽慘的呼救聲，交織着這宇宙消滅的慘象！

從此，這大江北岸，又決了一處口，無數萬的生命，都是隨波逐流，流蕩到各處，村落，衝了，財產，沒了，人們，當然是死了，往日的樸素鄉村，如今一片汪洋，僅有稀稀樹枝，露出在水面，啊，這消滅了的宇宙啊！

爲了這個

之心

爲了些遠近的事實的刺激，頓時改變了我往常的人生，從動的狂熱中走到幽靜的心境。居於沉靜的遐思裏，一羣陰暗的悽惻的已經過去的死者的形影逐一的或者羅列着憧憬在我的面前。爲此我感覺到這世界充滿了陰險，泯去了和愛，只有恨毒殘忍的壓迫者與這疾苦的貧困的勞動者，交戰在這世界的全積。更由於我近身的幾個典型的扮演，以是我的思緒，已脫離開那兒時的爛漫的奔想，向那野蠻的惡劣的境區裏深深的奔進着，我的思想，不帶着絲毫悔意，而果敢的準備着未來的一次壯烈的犧牲，我的心情在這幽靜裏激起絕大的同情，更而蘊養着一宗反抗的心理。

伯父，是個直魯而和靄的農人。他待我最好，給我的印象最深，自從分家以後，他便窮困了，他有副好酒量，竟因此家境潦累，不支持的狀況下託盡了人情面子，讀使着他唯的獨生子，參入紗場，企圖在家境裏能以津貼些，可是不幸事實並沒有照他的理想作去，他的兒子，在紗場裏還沒有半年竟得了不治的肺病，他老人家，認爲不過是通常的癆氣，沒有給他延醫診治，呵斥着他囘到工場剛及兩天，就抬囘來死尸，死者的身後遺下一婦一子，他老人家因傷子過度，加着生活的危迫，猝然得了一身難醫的癱症，以後他便借債度日，有一天，債主催款急切，他以這親兄弟的情面，意圖欠延，可是對方不允，他氣憤得動武了，以他那不靈活的臂力被兩個健壯的小夥子擒倒了，重毆了一場，他前後思念這兄弟的情誼，爲了十幾塊本錢變得這般敵愾，他落淚了，浩哭了，他氣塞的就在那一天，他臥在那始終未動的大街了，絕了氣！

從我的故鄉簡單的將這故事傳進我的耳朵。使我悲憤的傷痛了幾天。我思念着，十年前的故鄉是怎樣的，在一個樸敦而和平的氣象裏過度着，於今又是怎樣的相反的在兵匪蹂躪之下顛沛着，在澇旱不豐的年成下於矜持着，那些爲生活所挺險爲匪的壯年，農民是如何的在旦夕防預着，故鄉這樣的在驚惶裏困着，又是怎樣的失却了原始的美意。

還有，幾個兒時的伴侶，爲了同樣的奢求，喪失了他的生命，還有幾位，幼年的同學，爲生活的危困，拋棄了學業，走進工場，他們的血體悽慘的在鐵的機輪下軋碎了！分散了！還有，……若干，那些都糢糊了，在腦子裏朦朧的記憶不清了。那都是些悲慘的！……

在我這些記憶裏，都是一些死。一些於社會沒發生過半點影響的，平淡的死。他們這被犧牲了的骨肉在地層裏無聲息的分化着腐爛了。有些時候，我也富於情趣的將他們每人的事蹟，加以描摹，那都能完一篇小說的可能，可是我總不願意把他們的死按照我的意念去蒐集起作個系統的完正的紀述，這似乎在我的心裏，更使我嗟傷，創痛！

我爲了豪華的夢想，享樂的追求，曾在一個時期裏不量力的，無目的地的盲碰的逐波着這一段歷程裏，滑處使我體驗着我們這小有階段的晚途，黯淡和灰色，反呈着這失望，動搖和幻滅的因果，由是在我的生活裏嚴重的宣佈了絕路！我並不是不覺悟的，只是策絕的意味着自己的乏力和缺少機緣，一旦被陡然的從夢樣國度裏，拋別到這切實皆酷冷而生僻的不慣於適應的境域裏。因爲心底上的留戀迫想，使我不能決然深進的在這兩種路途交替的中間，造成我的徘徊，觀望的狀態，在這一個時期裏我無主張的，被夾在這兩種的心潮沖湧，我悲極而哀怨着靈性失了常規，對前者既不希來，對你後者又不屑就，甘自暴棄的過渡那流浪的生活。自新的心，促我猛醒，我承認了以前的錯誤，由於竭力的摒正漫然無目的的地生活，重就規範這段羅曼的生史，自是結束，以前的一切以過度的無限止，精神耗費殆盡，生活孤立，陷於完全的停滯的狀況裏。

（未完）

恐怖（五）

丁厂

「有這樣的消息，當然是要小心的，不過和咱不害事，咱又不是反動份子，那怕麼？媽的！難道他們能亂捕一氣不成麼？」

老鄒害氣，硬嘲硬罵。

「今晚我不想去告訴蜜斯林，她的家咱曾來也沒去過。只好等明早給她去封信好啦。」

「也可以。」

「那麼我要囘去，夜不早啦。」

「好！你囘去吧。」

出了老鄒的家門口，又灣囘大西關，在一條沉靜得如死一般的馬路上急走着，帶了一顆不安的心。

囘了寓。

扯去衣服，躺在床上，心裏酸溜溜地怪不好受哩。接着憤怒，悲哀，充滿了我整個的心。拳頭又不斷的在床上搥，搥，搥！天哪！這是什麼時代？

我心思到朋友寃枉的被捕和恐怖的逃走，是給了我一種莫大的牽掛和愁慮。

謝謝上帝！保佑他們的生命安全，活躍的生存下去，一直到世界末日！啊們！

這一夜，我肚子鼓着氣，眼也閉不煞啦，完全蝡轉的打抖在悲哀失眠的狀態中。

早上。

我匆匆的就爬起床來，給密司林寫了一封信，送進郵筒裏。囘來，沒精打采的又躺在床上。正在拿起一本 Cement 往下看，朋友老黃來了。

不幸，老黃這一來，給帶來一陣黑風，這一陣黑風裏捲着一個比昨天晚上還凶惡的消息：

「老×！昨晚九點鐘，警察廳××督察員到老楊那裏問你住址，他想找你。」

「我不認識他，找我幹嗎？」

我驚疑的問。

「他說和你是朋友呢。」

（未完）

德商　寶華洋行　山東總經理　華德打字機兼文具行　浙江路三號　電話五二八五

特別廣告

總行設在德國漢寶分行於滬創辦於茲歷經廿年營業日廣信用尤著本行專辦歐美各種新式文房用具及一切筆墨臘紙等類兼中國及香港總經理大陸牌英文打字機大號及手提機現貨俱備機身之小巧組織之玲瓏構造之堅固格式之完美轉動之便利實非筆墨所能形容也倘蒙駕臨觀察則知其言非謬矣大陸機器手提與大號者相提並用字位毫無異點較他種所勝者卽四十四字條符號齊全及打間機俱備三格其便捷之點誠非意料所及也

廣瀨小兒科醫院

本院專治小兒雜症及多年不愈諸症均負責治療手續敏捷又無痛苦藥到病除百發百中無有不効取價低廉並有精通華語醫士對于患者之源問答毫無阻隔院內所有應用器具均係德國最新機器力求完備特此謹告　出診隨請隨到

鐵山路五十四號　電話弍八弍九號

院長醫學博士廣瀨徹夫

衛生局試驗　金橘霜　化痰止咳

主治新咳久咳傷風呼吸　乾咳痰咳　痰喘氣急　晨起多痰　夜卧不寧　咳嗆聲啞　痰飲痰血　痰咳哮喘　一切肺病　服之立愈　每瓶二角

總店上海北山西路天潼路順慶里永和堂藥房製

筋骨瘋痛藥　主治男女筋骨疼痛麻木各症　腰酸背痛　瘋濕痛痠　每瓶六角

外治兒科丹　主治兒科寒熱氣急驚風各症　傷風痰咳　吐瀉滑積　每瓶四角

肝氣胃氣寶　主治男女胸腹飽脹痞塊各症　肝胃氣痛　嘔吐酸涎　每瓶四角

止白濁丸　主治新久赤濁白濁　點滴刺痛　尿後封口　遺精等症　每瓶四角

青島四方路濰縣路口〇九號公司（經售）

上海商業儲蓄銀行　儲蓄部

民國廿一年十二月卅一日止報告

貸借對照表

負債	千萬	百萬	十萬	萬	千	百	十	元	角	分
資本金			五	〇	〇	〇	〇	〇	〇	〇
公積金			五	二	〇	〇	〇	〇	〇	〇
定期存款		五	八	四	四	二	七	六	七	〇
活期存款	二	〇	四	五	九	六	七	八	七	二
禮券儲金			三	四	九	五	三	一	四	二
應付未付息			一	三	八	三	九	八	四	〇
本期純益			一	三	二	三	六	四	八	一
合計	二	七	九	四	四	二	五	〇	〇	五

資產	千萬	百萬	十萬	萬	千	百	十	元	角	分
現金庫存		二	〇	八	八	三	八	五	五	七
證券購置		三	八	八	一	四	三	〇	〇	二
抵押放款		八	五	二	五	一	一	六	三	〇
商業部往來	一	三	三	七	六	〇	五	九	二	七
應收未收息				七	三	二	五	八	八	九
合計	二	七	九	四	四	二	五	〇	〇	五

上列貸借對照表業經本會計師將各項賬目及各分行報告逐一核對完全相符總行庫存現款亦經檢點無誤並查得各項押款之抵押品均屬穩妥可靠所有置證券作價比較市價低特此證明

中華民國念貳年壹月拾貳日

王梓康會計師

山東電業祥記無綫電部廣告

青島四方路三十一號　電話三九〇二號

製造
專製直流交流礦石無綫電收音機式樣新穎發音清晰管理簡便定價低廉

修理
修理各種無綫電收音機及一切無綫機另件取價低廉整舊如新

經售
經理各國無綫電收機發音機各種真空管各種電綫及其他一切應用零件批發零售價值均極克己

保險
本號所售各式收音機均爲名廠出品經久耐用倘有發生障礙修理概不收費

須要打字機者之好消息

本行最近由美國輸入大批各種新舊式打字機器堅固耐久經濟精美一切機器擔保耐用定價特別便宜如蒙惠顧無任歡迎

華德打字機兼文具行啓

地址浙江路三號　電話五二八五號

北平路　萬寶銀樓

欲辦十足赤金加色紋銀時樣首飾真珠寶石製法玲瓏各式器具請至北平路萬寶銀樓　電話二七七八號

園藝

第五號 廿二年九月三日

女人
——日記的一頁——

庭夫

這是一個故鄉的朋友，老遠地從南國寄來的一篇日記，他雖然不曾經過戀愛的階段，但是已經由他的父母代他向一個不相識的女人訂婚了，『為了「女人」，忽而熱烈，狂喜，忽而畏懼，恐怖，心與心的衝突，眞使人哭笑不得』，他曾這樣地告訴我，然而，我有什麼能力呢？時代潮流的澎湃，一天漲似一天，「女人」，不過是其中之一吧了，我這裏十分抱歉地，請求庭夫原諒冒昧發表的罪。

愛吾附誌 九，二，一九三三

「女人」，有「女人」其他無需要，所需要的惟有是「女人」，「女人」，「女人」，男子們追求的，需要的不過是「女人」！

有了女人的愛，女人的沉醉，便可以遺棄一切的愛，不但忘懷了他最偉大的愛的產生者—慈母，連自己的身體，也有些模糊了，雖然，在他陷在緋色的腦海裏，偶然間映起了母親的愛和慈善的可親，但是，模糊了眼前的現象—眼瞧到的是女人的媚笑，美麗女人的媚笑，這使他忘懷了一切，陶醉了一切，也因之忘懷了母親底愛。

男子有了女人，可以忘却家和母，然而，老母是怎樣肯忘却她的兒子呢？唉！有了女人的男子，大半是可遺棄了一切的愛，慈母的愛，亦可以不必思念，這是新社會應有現象，不要錯怪了人呀！這是A君告訴我說的，哦！原來如此！

汗血的大錢，由買掉了靈魂和肉體而掙得，然而為了女人，為了一個女人，都很慷慨的拿出來化費，即使沒錢的人，為了女人，也窮思竭巧的想法去羅掘，或而典盡了衣衫也願意的，因為這是緊要的事啊！

好戀愛的母親啊！為甚苦苦的為兒女灌心血？你們的代價無泡影啊！你們的辛勞是白化了啊！雖然你們的心是慈愛的，你們的愛是偉大而純潔的，但是，但是啊！你們的希望，已被吃人的世界吞食了！為甚麼你們硬要兒子結婚呢？這不是自棄幸福，自絕希望嗎？你的兒子是有了「女人」忘了媽啲！可恰啊！做母親的現在為兒女下的汗，却要是將來為兒子流的淚了。

「女人」，「女人」，你們現在是時代的嬌兒，幸福的天使，多少人為你發狂，更多少人為你而墮落，母子之愛，為你而破壞，朋友之情，為你而斷絕，但是，在熱戀着你們的人啊，他們是如何的興奮，熱烈，然而啊！可怕而可愛的女人啊，你們是將來的母親啊！你們知道嗎？

期待着她（五）

素鷗

公公並未回答他一直往裏走，過中堂向右邊轉有一個圓門，由這圓門進去就是一座廣闊的花園了。

在一所圓形的亭子裏，有一個少女斜依在亭柱上，正在那裏出神，忽然看見我們來似乎一驚，但不久又恢復了原態，趕忙的立起了走向這邊來。

「黃公公來了，為什麼許多時不來呢？你時常說的那個鷗哥哥回來了沒有？」

「這就是他，」公公用手指着我又說「是昨天才到的。」

「哦……」她好像感着一種什麼這樣的驚異回頭就往裏跑，不一會，出來了一位身材中等，年約三十餘歲的人，這不用猜，就曉得是公公的門生××處長了，後面跟着一個少女，就是才在圓亭裏的她。

「伯伯許多時不來了，這就是素鷗姪子麼？要不是剛才梅兒來告訴我，簡直不認得了，現在長的這樣好，還記得他初次出北方的時候，還是一個小孩子，眞是，怎見人不老呢！哈哈！」說着，我們已坐在花園裏的石櫈上。

五

她是一個十七歲的天眞浪漫的少女，美妙的安琪兒，薔薇色的面上，浮着一種嬌容，說起話來，滔滔不絕的一味不失童眞的態度，她問我在什麼學校？T埠比我們這個地方好玩不？……又談到這裏，又談到那裏，好像我倆從前是認識別了後，相見的一樣，只聽她一個人的聲音，如夜鶯的歌唱，弄的我不知如何的對付。

「素鷗雖是在中學畢業了，但是我們的家境，你是知道的，確沒有能力再叫他升學了，只好

中國……女明星的履歷

逸芳

陳玉梅 在電影界要算她福澤最後了，不過也是她能守本分的緣故，嫁給天一老板邵醉翁，所謂相夫有道，倒也頗得自然樂趣，她原姓費，何故改姓，却是無人得知了，她的年齡還輕，今年只有二十四歲，原籍杭州，現在被推為三大公司代表明星之一，自從天一改拍聲片，她就學得了一口很好的國語。

夏佩珍 她是山東濟南人，可是從小養在上海。她父親叫夏如谷，新劇家夏天人便是她的叔父。當她十二三歲的辰光，已經在電影界裏實習了，不過那時候知道的人很少。後來明星公司張石川導演『火燒紅蓮寺』因缺一個飾甘聯珠的角色，便把她聘了來了。很幸運的，就在這裏一舉成名。現在在明星公司，她是第二個大薪俸的人，伊今年二十一歲。家中薪水之奉，都由她担任。

黎明暉 這一位年齡雖還輕，女明星當中，要算她最儉僕了。却是電影界的先進，當她最初在神州公司拍戲時，已經是名震遐邇了，那時許多影迷都稱呼她叫小妹妹。和鄭小秋的小弟弟，可謂旗鼓相當，可惜去年在香港鬧了『齣慘劇』，白璧沾瑕，很受不少人的譏諷。進天一公司攝『追求』一片表情自然，博得讚譽極多。她原籍湖南湘潭，父親是作曲家黎錦暉。母親是標準美人徐來。

陳燕燕 美麗的小鳥，是生長在北平的，到上海去就投入聯華公司。在『戀愛與義務』一片裏，她飾黃六任的女兒，我們早已認淸她是一個可造之材了，終於聯華當軸肯培植她，使她主演了幾部片了，這美麗的小鳥的雅號。便由『奮鬥』中叫出來的。她充滿着處女美，因為她今年還祇有十八歲，將近開映的卜萬蒼導演的『母性之光。』這美麗的小鳥在片中担着極重的工作。（未完）

本社專製電刻禮品銅招牌質堅工精價又便宜舉凡堂幅立軸像架銀盾或懸諸壁間或供諸案頭金碧輝煌室中倍覺富麗不僅送禮佳品亦家庭裝飾之要件也請惠顧諸君就近向各經理處採購定製可也或電話四七八一本社當立即派人到所處接洽之

經售處

博山路 復康順
中山路 昇昌號
即墨路 中華書局
台東鎮威海路 裕祥齋
天津路 義生厚
濰縣路 華德泰
華北商場三樓 新新商店

總發行所 國華電刻社 北平路榮德莊內 電話四七八一號

博愛醫院

治療科目 外科，內科，皮膚花柳科，耳鼻咽喉科

治療時間 午前八點，午後八點急病例外，往診隨請隨到，病室清潔，設備完美，看護

院長 醫學博士 飯田方亮

院址聊城路五十七號 電話三七零一

新築小套住房招租

每套住房二間廚房一間
間用人房一間便所一間
間月租三十元坐落蘇州路共有四套

東亞建築工程行啓 萊蕪路四十八號 電話二八〇七

賽馬通告 第十八號

舉行日期 定於九月三日禮拜日一天
舉行次數 一天共賽十二次
搖彩票價 統票每張一天拾二元

青島萬國體育會啓 地址中山路曲阜路角 電話三八零貳號

中華民國二十二年八月二十八日

定印鈔票必須打聽誰家具有下列各項

票版 石印抹糊須要鋼版
式樣 深刻清晰難於摹仿
顏色 須要新穎精絕僞造 不易脫落須要鮮明 燦爛奪目質地堅韌
紙張 須要耐月潔白無瑕

印刷 加工精製須要清楚
價目 不使抹糊貨價眞實
期限 須要便宜不受欺騙 定期短少須要迅速 不致延誤資本雄厚
信用 須要可靠素負聲譽

具有上列各項完備無缺只有

華昌大南紙印刷局 河北路門牌八 電話四二八四

武下房產公司

不動房產
有號電話
抵押放款

曲阜路十九號 電話五〇一八

會仁花柳醫院

手術敏捷 診費低廉

青市醫院林立觸目皆是而富於經驗者實少多以魚目混珠，使患者眞僞難辨本醫師鑒於花柳一科除根最難故特悉心研究多年而對花柳一科頗有心得無論新舊白濁下疳魚口以及其他至危極險之症用最新科學療法保無痛苦能於最短期間治毒根保不復發患花柳同胞請速來鄙院就醫早脫苦海

注射六零六每針三元至五元
注射淋濁藥針一元至四元
注射橫玄藥針一元至四元
驗血三元
顯微鏡檢查二元

醫學士李會仁謹啓 址冠縣路一〇二號

可劇除萬惡傳染之害虫

蒼蠅善能傳染白喉痢疾霍亂叶瀉傷寒肺痧天花麻疹等病受其傳染者輕則延醫尙可醫治其重者不數日卽能致命其害莫大也今有散而廢滅蠅水發現專能除萬惡之蒼蠅居家不可不備說明書函索卽寄中山路南頭十號

華振氏藥房 電話四二一四號

福順泰 專售洋廣雜貨化妝香物應時用品彩鳳賁青等貨一應俱全 青島中山路五六號 電話四零五三 七七一二

萬國儲蓄會 開標通告 九月十五日

本會定於九月十五號在上海總會舉行開標凡欲新入會者於本月十五號以前在辦公時間內到會付款認會本月十五號開標即有中獎希望有志儲蓄者速來入會勿失良機

第一特獎五萬元
第二特獎已超過一萬元
滿期如數還本並有紅利分配

詳章函索卽寄

山東總分會館陶路二號 青島萬國儲蓄會啓

顛狂救星 性迷寶靈丹

此丹專治風魔顛狂氣迷痰迷等症無不奇效輕者一付卽癒重者三付除根每付洋二十元急速購買方知言之不謬也

地址青島市平原路十七號 高雲峯本宅

膠濟鐵路一次車改點廣告

本路自九月五日起，由青島開濟南之一次夜車，改照下列鐘點開行，希各注意。

青島開 二十一點
大港開 二十一點十分
四方開 二十一點十八分
濟南到 六點三十分

中華民國二十二年九月二日

□承辦印刷者注意□

長春，哈爾濱，營口，大連，青島，諸同志鑒：我國文化落後，歷受外邦侵略及經濟壓迫，若不根本圖治，是而救藥，是文化之發揚，須有精美之印刷完善之材料，始可同人遼甯爭廟鑄造等蒿目時艱難夫有責，是以不吝犧牲，乃於設衡壞各外國各種鉛字，自初號至六號中西號碼標點蒙愛國志士正草各式鉛空及一切印刷材料一應俱備倘蒙各界熱心維邦傑士愛予提倡介紹敝局則謹掬佈誠優待所有價目種類備有詳章函索卽寄或承本埠電話的召卽派專員往洽青島代理處冠縣路天德信電話四〇五四長春天德信營口天德信哈爾濱天德信大連天德信總鑄造廠遼甯小北門裏振信鉛字局啓

胃呆 腹脹 氣悶
積滯 噎嗝 作酸
嘔吐 肝胃氣痛 食不消化等症

請速服

神良氏 活胃錠

自然各病皆癒！蓋食飯為養生之至寶，若食不消化，百病叢生，而身體日漸瘦弱，故欲身體強壯，健脾開胃，則活胃錠為不可或缺之藥，

每瓶大洋壹元

神良氏藥廠發行

青島神州大藥房經售

神州十滴水

影射甚多

此水。普救一切時疫急痧。上吐下瀉。藥到病除。原料到地。配製鄭重。行銷多年。活人無數。現當夏令。時疫可慮。願慈善君子。廣為施送。救人一命。勝於一切善舉。大批定購。格外便宜。外埠及東西鎮。均有代售。

每瓶大洋一角
每打大洋一元

購者注意

青島 李村路總店 天津路支店 神州大藥房發行

世界標準英漢辭典

世界書局最新出版

特價一月

即日起—九月十五日截止

■本辭典十大優點：

取材宏博 本書取材，以世界最著名而又最暢銷之英國牛津袖珍字典，及各大著名字典爲根據，取材宏博，蔚爲大觀。

標音準確 單字以英國袖珍牛津字典注音法及美國韋勃司特注音法爲標準。

編制革新 單字下所有成語，概照字母次序一句一行排於定義例句後，檢查便利。

譯語翔實 定義用中英文兩解，成語注重意譯，譜音單字，先譯其音，後譯其義，與普通字典之僅解字義者迥異。

成語豐富 成語例句，共七萬餘條，遠勝同等字典，故本書名辭典而不名字典。

例句精當 單字定義之後，附例句多條，發揮字義指示用法，故亦可作作文辭典。

前後顧到 定義中所見之字務使亦見於單字，同類字或相關字，有參考互爲佐證。

字數增多 字數共六萬餘，較同等字典增加一萬左右，新名詞無不充分收入。

附錄適用 附略字表、人名表、地名表、不規則動詞表四種，詳明合用。

字體醒目 全書共分八種字體，字體既極優美雅觀，查閱尤稱便利。

（分裝三種）甲種大本在印刷中

乙種 軟面精裝特種聖經紙精印 三元八角五分 特價三元

丙種 硬面精裝普通道林紙精印 二元八角五分 特價二元

兩種郵費平寄每部各七分五厘如須掛號每部另加八分

特價期內購買每部便宜八角五分

本辭典內容外觀均極優美特印樣本歡迎索閱

（新1）

中魯銀行儲蓄部廣告

財政部註冊　實業部登記

本市唯一無二兼辦儲蓄之市產銀行

全體董事監察人暨總經理負無限責任

地址天津路中段　電話 三六零五

海濱醫院廣告

花柳科小兒科眼科耳鼻咽喉科（收費簡章）病室分三等每日由二元五角至八元服藥及飯費均在內出診市內五元市外及夜間酌加掛號費免收

院長吳龍騰　副院長 女醫學士 曲瑞謐

敬啓者敝院病室清潔看護週到各種醫療器械設備齊備副院長女醫學士專門接生治療婦女各種疾患女界患病到本院醫治尤極方便並特用新法戒除烟癮限期絕根毫無痛苦根治砂眼淋病梅毒廉價注射各種藥針歡迎各機關工廠商號訂立常年合同減價收費茲將診療科目（診療時間）每日上午八時至十二時下午二時至六時急症不在此限隨到隨診出診隨請隨到（治療科目）內科外科產科婦科皮膚

院址青島中山路一百七十號 民國日報社舊址　電話四九二七號

壽康醫院廣告

■門診時間 每日上午八時至十二時下午二時至六時星期日下午停診急症不在此列出診隨請隨到

■設置科目 外科內科皮膚花柳科耳鼻咽喉科婦產科小兒科電療科愛克司光線科

■診療價目 住院每天由兩元五角至八元膳費在內出診市內五元市外及夜間酌加掛號費門診時間內免收

■虎疫預防注射 本院新到大批德貨廉價注射團體注射特別從廉

院長丁介眉　副院長劉菊村　特約產科女醫師王子靜

地址：湖北路東首四十號　電話：五一三二

敬啓者敝院對於病室清潔看護訓練諸所設備患者便利無不力求完善近復添設電療器械人工太陽燈愛克司光線等用酬社會人士推許之雅意又擅用新法戒除阿片馬非等癮限期斷絕毫無痛苦治療科目等列左

欲請接生者注意

名有產科專家王女士遠餘，精通華語，曾在日本產科專校畢業及各大醫院實習甚久，曾在本埠開業亦歷數載，經驗宏富，手術靈敏，遇有難產，尤爲專長，現住廣西路二十七號樓上。電話四七五九號

青島華新紡織有限公司廣告

本廠開設青島滄口路以五子登科與松鹿兩種爲商標所出線紗係五子牌十支十六支廿支廿二支廿四支雙股三股四十二支雙股三十支雙股三股等線 松鹿牌二十支十六支二十支等紗 彩色 格外新鮮 分量較重 雙股粗細平均 爲便利顧客購辦起見各埠已設分銷處外並在濟南緯

裕通旅館啓事

本館改良價廉 歡迎客商招待週到 食宿安康 西式陳設 明几淨窗 報關納稅 仔細承當倘蒙惠顧 叅受榮光

本館主人姜品一白　地址大沽路二十號　電話二九零四

祥雲壽綢緞百貨商店

本號向來貨真價實對於本廠所出線呢民生綢等以薄利推銷盡先提倡國產布疋刻屆秋令各種貨色精美繁華名目頗多業經備齊兼暨承做中西新式時衣綢緞顧繡等類今特不惜犧牲利益起見以答各界之雅意定價格外低廉辱蒙惠顧無不竭誠歡迎之至

青島濰縣路　電話四二七四　本號謹啓

患花柳病者注意

啓者醫生對於花柳一科，研究素有心得，醫治手術比衆不同，無論淋濁，橫玄魚口梅毒下疳，一切腫爛危險大症，均可醫治定期保愈，並以極安全奧妙之方法，於最短時期調治斷根，永保不發，茲爲救濟同胞起見，復由德國購到銀製老六〇六減毒藥針其色甚紫對於花中各種新老梅毒各種無不立見奇效且用之最爲舒適毫無大寒大熱現象凡染一切梅毒曾注射六〇六九一四數針不效請速到本社就醫本醫生驗血之後一經着手立奏功效藥費從廉恐未週知特此敬啓

醫士董書田

地址黃島路五十三號　花柳醫社董書田啓

光華美術照相製版社

青島李村路五十號

專製照像銅版錢票銅版各種鋅版代繪各式花紋錢票價廉物美出貨迅速如蒙賜顧不勝歡迎

房地產出讓

鐵山路十二號公地一百八十餘方步上有洋式住宅樓房一座交通便利出價數千元自留住宅實係罕有良機

大學路二十六號掖縣路四號公地二段互相毗連接合共計面積千餘方步位處超等住宅區地勢平準如此寬大面積實難多得

掖縣路三號公地一段面積約計三百餘方步地勢平準比路平較高風景遙望海西最宜建造新式小宅

信號山路十二號公地一段面積約五百方步地高且平地點幽靜最適宜建造公館住宅

貴州路十二號之一公地一段面積六百方步一面靠海兩面靠大道便路價格低廉

尚有齊東路富華住宅以及特別區等公地如有意者請向邱縣路四十二號電話三四五五姚君接洽

哈！哈！哈！

諸君們要辦喜白大事的請到新開辦的德順成貨鋪去罷因爲社會起見特由蘇杭二州運到繡花彩轎彩罩喜白大事應有盡有一切俱全由濰聘來美術巧匠包紮各種彩棚彩坊改良務靈花樣工快定期不誤由濰運到大批柏木壽板壽棺清邊洋逢價廉物美即大白事點主祠士等事代請鑽禮生員請君有事到該號接洽示知無任歡迎

德順成貨鋪主人啓　即墨路四十號　借用電話四二三六轉

青島華北醫院廣告

敬啓者敝院開幕以來成績卓著頗蒙各界讚許信仰茲爲擴充營業起見特加添二三等病室一多間光線充足設備清潔看護週到醫療器械及電療等無不應有盡有鄙醫師對於花柳一症特有擅長細心研究多年得其奧妙最近購到大宗德國銀製六零六及六零六並各種清血藥針並有司保寶工育維寧等專治性病良藥對於陽痿早洩外等症其數如神更用新法戒除鴉片嗎啡海羅英等毒癮限期出院毫無痛苦收費格外從廉

治療科目……花柳 耳鼻咽喉科 婦科 小兒科 眼科 皮膚科

治療時間……每日上午八時至下午八時急症隨到隨診

收費簡章……病室每日一元五至五元服藥飲食在內出診市內兩元市外酌加夜間加倍門診掛號費診斷費一概豁免驗血二元電療一元

特約產科女醫士李愛清　預防虎列拉藥針廉價注射每針五角

院長韓俊卿　醫師張樂平

院址冠縣路中間八十七號　借用電話二二六零一

中久醫院廣告

地址：江蘇路念十二號　電話：三八九四

敬啓者本院開業以來頗蒙各界所贊許 茲以原有病舍不夠應用

新添病室若干光綫良好清淨雅潔適養病之用

茲本院最近鑒於青市人口日增生產漸多而專門產科醫院尚屬寥寥特設**產科院**備精緻之產房及養病室並由平聘產婦科女醫師**賈玉榮**爲**產科院長** 賈院長係遼寧醫大畢業練習於北平協和歷充北平國立中央第一助產學校教授深蒙各界人士所贊許此次來青定有相當供獻焉產院詳章承索即寄

本院現備預防虎疫注射單人一元團體減半

本院年前訂購之名種電療器械及人工太陽燈現已由英倫到青業經裝完竣聘用專門電療人材以資疾病之速愈

本院醫院均可担任**家庭醫師**及**團體醫師**亦訂有詳章函索即寄

院長 池中九　副院長 高恩紱

產科院長 賈玉榮　產科醫師 吳國珍　女護士長 李佩恩

成文堂筆記書局

總局天津路電話四零六八

分局高密路首電話四二七五

經理出版發售

商務印書館　世界書局　神州國光社　現代書局　亞細亞書局　各種教科　詩集文集　古今書籍　儀器文具　體育用品　中西賬簿　各種掛圖　美術卡片

中華書局　北新書局　光華書局　南京書局　辭典英文　小說雜誌　湖筆徽墨　銅鼓洋號　風琴簫笛　自來水筆　學校表冊　美術畫片

大華飯店

現時青市日漸繁華吃食一層首當提倡本店開辦以來頗蒙各界推愛贊許不勝感激之至茲爲酬報主顧起見特聘高等名廚精製英法大菜各種西點完全歐化技法無美不備房間闊大奇麗清潔衛生暢快爽氣招待週到如蒙光顧無任歡迎　西菜價目八角一元一元二角　本月五日起特設飲冰室冰淇淋花色逐日更換

本店主人啓　中山路一三三號　電話三一一八三三

大仁堂大藥房開設濟南小緯六路路西

北京大仁堂

青島分銷處 中市路西六十三號

煙台分銷處……福記銀樓南門大街

外埠函購加郵貳角寄信濟南大仁堂

太和春 金鄉路十二號　福海藥房 黃島路中間十六號　萬春堂 高密路六十九號　德豐永 博山路

久淋白濁丸（大仁堂立愈）

保好證明無效一准退洋 此丸治淋神藥無論新久白濁下淋精糊馬口尿道刺痛小便頻數風毒邪熱便白淋血淋濁常年不斷凡淋病用過千方百藥治不好洗療注射無效此丸只用一盒即愈百發百中每盒二元

消毒大王一掃丸

此丸效力非常之大凡是男婦染毒之病發生軟硬下疳腫痛毒串筋骨疼老毒不清淤毒不出楊梅毒瘡皮膚病難治一切新舊毒病遍治不好打針無效即服此丸其毒並從二便消出一掃永遠除根每盒二元另有詳單北平各界馳名實有特別效驗

婦女破血丹

此丸專治婦女經閉不通不見腹中積病左條右塊肚大成形乾血癆症鬼邪胎死腹內不下一切雜疾隱病實與婦女血水元氣無傷百發百華牛角不識此丸只用一付其病立下重者三付百病化爲血水每付三元

調經止帶丸

肚痛赤白帶下一盒保好常服延年每盒貳元服法另有詳單

一盒保好無效退洋婦女白帶久而最傷元氣月經因之不調百病因之而生面黃肌瘦飲食無味有昨燒冷腰腿酸痛頭暈

調經養血保眞丹

安胎種子坤中至寶 婦女常服永保平安

專治婦女經血不調月經前趕後錯經期腹痛面色不正病塊崩漏白帶下寒流涼血成病左條右塊氣短神虛頭暈頭痛腰酸腿痛作冷面黃肌瘦不思飲食日輕夜重自汗盜汗身體四肢酸軟咳嗽痰喘胸膈滿悶嘔吐惡心發燒經閉乾血勞症服此丸立效一切新舊經血不調百病皆治藥到病除產後失常調作病午後或發娘姑養血滋陰補虛安胎種子最靈女界實丹服法另有詳單每付三角半打一服一元六角調經打三元外埠函購加郵貳角

北京張氏保肺丸

調肺化痰定喘止嗽寬胸順氣立見神効不問男女老幼年深日久勞傷咳嗽代血呼吸不靈氣管塞閉夜不安眠咳嗽不止一切風寒咳嗽等症服此丸一付立効三付斷根每付大洋一角